京城日報
昭和十五年五月二十六日(日)
夕刊
編輯兼發行人 兒島吉治
印刷人 小川三之介
京城府太平通一丁目
發行所 合資會社 京城日報社

初夏讃歌

【上】京城あはせ得たり北漢山の景――なんて謎信案どりでしやれたいところ、赤外線寫眞は北漢山を京城の裏山にしてしまふ、左の高いのが普賢峰、中央の黒ずんだのが北漢山の白雲臺と仁壽峰(右の突起)ずつと右は道峰山連峰(境内の櫻のやうなのは樹氷です)【左】昌慶苑植物園に咲いた台湾のゲットウ、ぢつと見つめてごらんなさい、葉かげから夙しい聲が囁きかけるではありませんか、鈴蘭に似た清らな姿、このまゝゆかたの柄にしたいですネ【下】昌慶苑から德壽宮にお引越した文鳥、からだの割に口が大きい、さも不自然ではないですね、それに仲がよさゝうではありませんか、一羽、二羽、三羽……七羽、ウオーズ・ウオスの、あのうれしい詩――やつぱりわたしたちは七人だ――が想ひ出されます

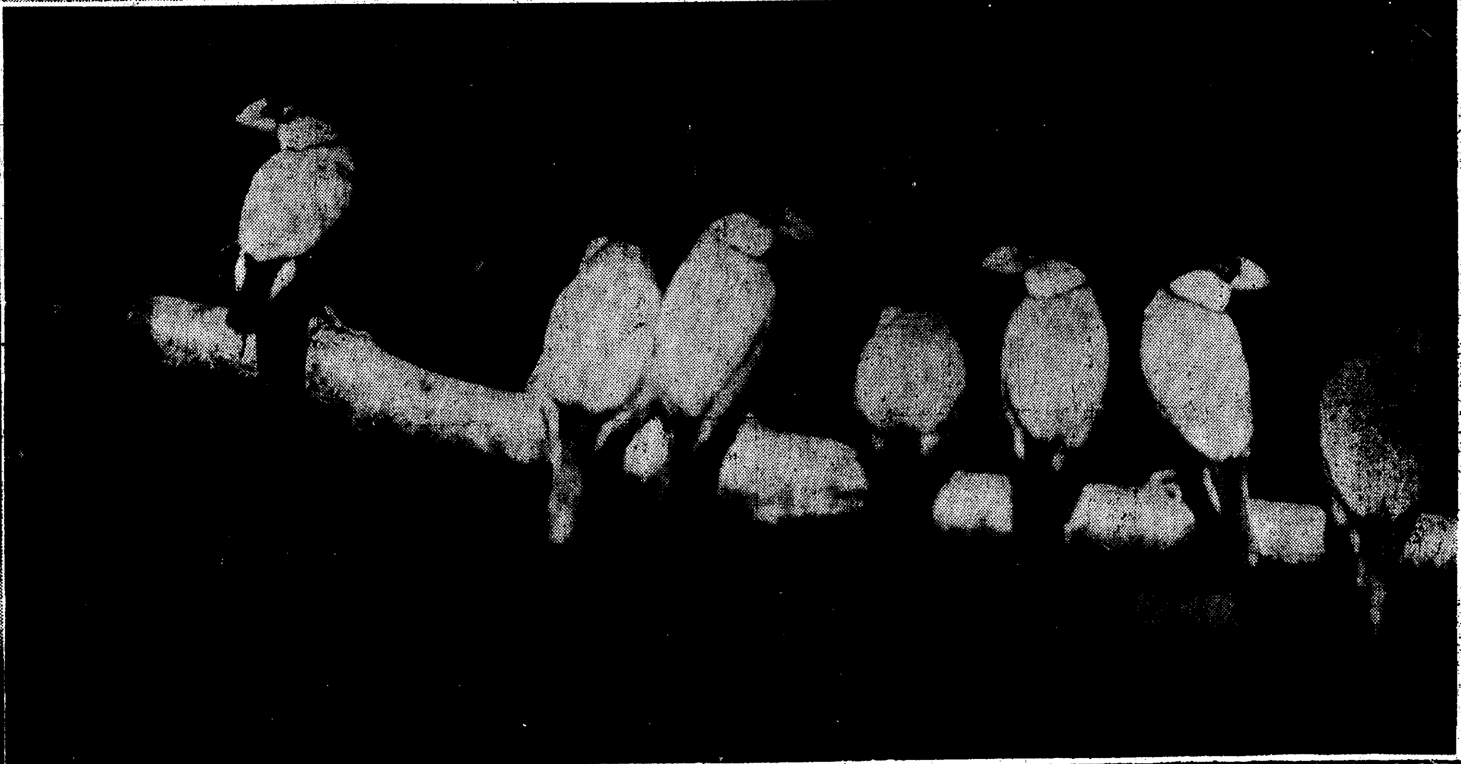

親鸞聖人 (224)

吉川英治作　山村耕花畫

女人篇

手長猿 (五)

『お身たちは何者か』

絶宴の問ひに對して賊たちは賊であることを誇るやうに答へた。

『盗人よ』

『ほ』

半眼に閉ぢてゐた眼をみひらいて絶宴は又云つた。

『盗賊なれば、欲しい物さへ持つて行けば、人を殺めるには及ぶまいが』

『元より、殺生はしたくないが、この堂衆めが騒ぐからよ』

『騒がぬやうに、わしが云ひ聞かせておく程に、そち達は、安心して、仕事をしてゆくがよい』

『こいつが、うまい事をいふ。そんな古策に誰が乘るか。油斷をさせて、鐘を撞くか、山法師共を呼び集めて來ようといふ肚だらう』

彼等は當然に信じなかつた。その樣子を聞いて頭領の四郎は、絶宴を本堂へ連れて來いと傳へて來た。手下共は彼の兩手を捻ぢあげて立てと促した。悪びれた樣子もなく絶宴は引ッ立てられてそこを出て行くのである。天城の四郎はといへば本堂にあつて、經櫃の上に傲然と腰をおろし、彼の姿を見ると突つ立つて、頭から一喝をくらはした。

『居たか！なまくら坊主』

そして、更に豐高に、

『そこへ、坐らせろ』

云はるゝまでもなく絶宴はすでに坐つてゐるのである。頭領と仰ぐ四郎の身に萬一があつてはと警戒するやうに手下共はいつたん物々しく取り圍んだが、その必要がないと見ると各々掻き集めた贓品を持ち易いやうに包んだり束に括げたりし始めた。

四郎は、絶宴の眼をじつと睨まへてゐた。絶宴も亦四郎の顔から眼を反らさなかつた。大和の法隆寺に近い町の旅籠で會つた時から、すでに七、八年の星霜を經てゐるが、その折の野武士的な精悍さと鋭い熊鷹眼とは今も四郎の容貌にすこしの變りもなかつた。それと、ふしぎにもこの男は、弟の尋有の場合でも、自分の所へ襲つて來た今夜でも、何か女性にからむ問題があるたびに現れて來て迫害を加へることが宛も約束事のやうになつてゐる、――絶宴は、その宿縁を思ひながら四郎の影に對してゐた。われの懶惰と罪に鞭を享けて彌陀が遣はさるゝところの使者であると思つた。

『やいつ、絶宴』

四郎はまづ云ふのである。

『俺のつらを忘れはしまいな。けふは返報に來たのだ。ちやうど十年目になるが、よくも何日かの夜には、俺が月輪の姫を奪つてゆく途中を邪魔させたな、手を下したのは汝ぢやないと吐すだらうが、汝の意志をもつて弟子共がやつた事である以上、その返報は當然てめえにかゝつて來るのが物の順序だ。ここで今夜は、この大乘院の什器と在金を殘らず貰つてゆくつもりだが、何か、云ひたい苦情があるか。あるならば聞いてやらう、絶宴、吐かしてみろ』

野太刀の大きな業物はこゝにあるのみと云はないばかりに、左り腰へ掌をあてゝ、少し身を捻りながら睥睨した。

絶宴の眸はまだ四郎の面を正視したきりであつた。そして靜かに云つた。

『欲しいものは、それだけか』

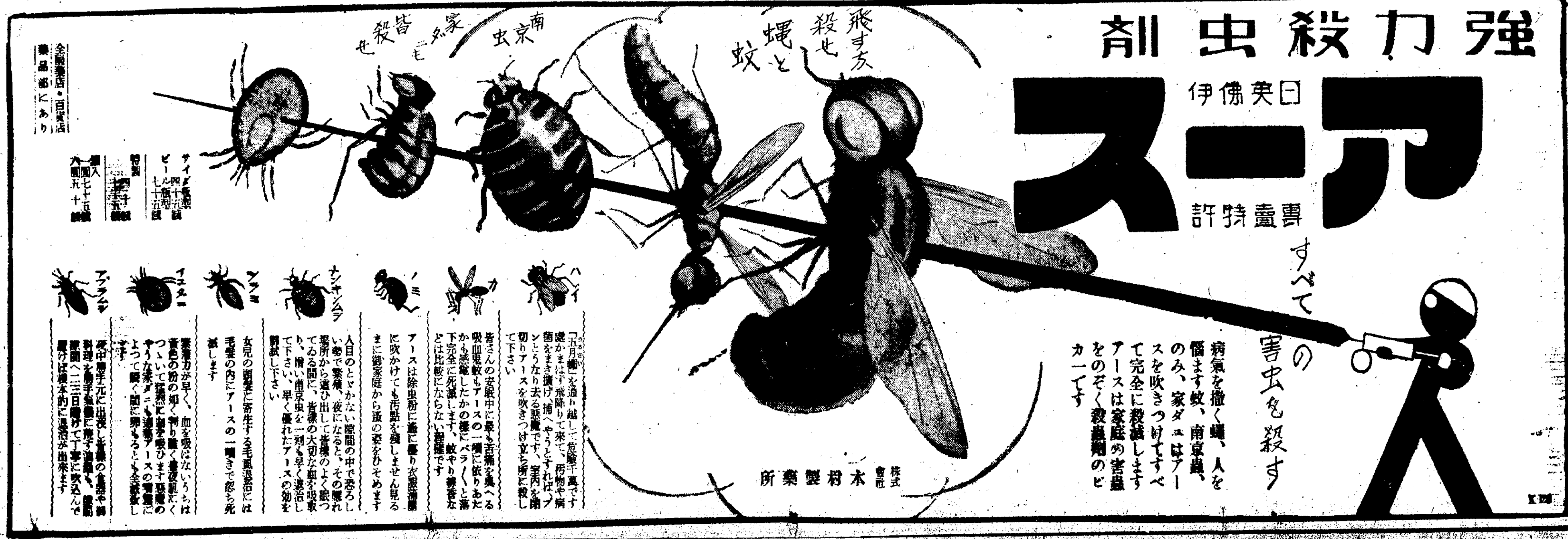

朝鮮電氣興業の株式割當を決定

七月上旬に創立總會を開く

內地側割當の支障解消す

【東京電話】朝鮮地方に於ける電氣事業の開發と統制に資するため電力聯盟が中心となり資本金二千萬圓の朝鮮電氣興業株式會社設立計畫は去る三月十三日以來聯盟側で協議を進めてゐたが、內地側割當株二十萬株の引受に關し支障を生じ創立の時期が遲延してゐたところ電力聯盟では創立總會開催促進につき二十五日銀行集會所に委員會を開催、株式の割當協議をし、割當數は各社の內部關係と朝鮮の地元勢力地買收のため極秘に附されてゐるが左の如く決定、愈よ七月上旬創立總會を開くこととなつた、創立會社の內容は左の如し

一、朝鮮電氣興業株式會社
一、資本金　二千萬圓
一、株式引受
內地側　二十萬株
內譯
日電　十萬株
東電　三萬株
東邦　二萬株
關西共同火力　二萬株
大同　一萬五千株
宇治電　一萬五千株
朝鮮側　二十萬株
內譯
南鮮電氣　五萬株
朝鮮瓦電　同
大興電氣　同
大田電氣　同
一、本社所在地　忠南大田
三ケ年間に設置
尚社長には內藤日電副社長が就任し外に常務一名を置く筈である

イプセン鉛筆

日カ貿易緊迫して 愈よ正面衝突

わが方も最後の肚を定む

【東京電話】對カナダ貿易調整特別委員會第六回總會は來る三十日午後三時より首相官邸に開催されることに決定、二十五日幹事長來栖通商局長は特別委員十八名並に審議會官民委員にそれぞれ招請狀を發送したが、同會同にてカナダに對する我方の對策は根本的に可決され、通商擁護法の發動を促した大藏省關稅調査委員會は愈よ具體的細目決定に乘出すこととなり、昭和八年以來三年越しの外交交涉も遂に何等の妥協に達しなかつたカナダの對日貿易策も我方の强硬なる對應策に正面より對立すべきときを迎へるに至つた

觀光團陸續

▲福岡市西南學院　岡英二郎氏外十四名廿八日入城大塚旅館廿九日金剛山へ卅一日歸城天安へ
▲米國庭園俱樂部鮮滿視察團A班廿二名一日午後三時廿分入城二日奉天へ
▲同上　班　廿二名二日午後三時廿分入城三日奉天へ
▲同上　班　十八名三日午後三時廿分入城四日奉天へ
▲京畿道振威郡廳內地視察團　稻野勝三郎氏外廿三名二日平澤發內地へ十五日歸城
▲熊本縣球磨農業學校白坂三治氏外卅三名　三日入城五日仁川、裡里、群山、大田、大邱經由內地へ
▲京城師範曹適科三田訓治氏外八十三名　二日夜發金剛山へ六日歸城
▲福岡縣師範士蔵國雄氏外卅八名二日入城大東館三日奉天へ

宇垣總督南鮮視察

忠南の農村第一線 熱心に視察す

俗離山法住寺の僧房に一夜を

沃川にて―大野特派員發

名も俗離山法住寺の僧房に一夜をあかした宇垣總督は二十六日午前八時自動車にて錦江を渡り忠南に入り同九時沃川郡廳において郡守より管內狀況報告を受けたのち大川松山里の更生指導部落を視察、次いで東面公普、砂白龍勝學校などを視察して正午大田の忠南道廳に入り、晝食ののち金知事の管內狀況報告があり、午後は農事試驗場、農村女子講習所、農村男子訓練所をみて午後五時儒城溫泉鳳鳴館に入るはず

龍山野砲の祝典　龍山野砲第二十六聯隊の第十六回創立記念祝典は廿六日午前八時半から同隊で開催、競技會や祝宴の後、午後は諸催餘興などあつて盛會であつた（寫眞は同祝典）

萬引男捕る

二十五日午後十時頃京城新町四七番地で豪遊中の不審男を鍾路署員が取調べた所右の男は住所不定の沈鎭霙（二五）といひ、三越を初め府內各百貨店で夏服專門の萬引を働き大塚、山本各質屋に入質して情婦

金本位死守の佛國 割引步合再引上げ

廿五日『四分』と國銀發表す

【パリ二十五日同盟通】パリ國立銀行は二十五日公定割引步合を四分に引上げる旨發表した、同行は去る二十三日二分五厘を三分に引上げたばかりであるが、引つゞきの右引上げは猛烈な金の海外流出を防止するに足らざりしものの如く、再度の引上げとなつたものであるが、政府當局の金本位擁護の決意固きを物語るものである、なほその後の金の海外流出高は來週木曜まで公表されないが既に二十億フランに達せるものと一般に報ぜられてゐる

病院飛出し衣替へ

收容の發疹チフス患者

鍾路署で消毒に苦心す

行旅病者で警察に拾はれ發疹チフスと判つて廿五日順化院に收容された全北生れ住所不定鄭今求（二五）は廿六日午前二時過ぎ看視の隙に病院を逃げ出し行方不明となつたので病院と鍾路署では大騷ぎで探し廻つてゐたところ同日午前九時頃ひよつこり病院に歸つて來たが意外、何處で着替へたか衣類をすつかり替へてゐるので二度吃驚本人は散步の序でに中林洞のある米屋で着替へ、歸りは電車で歸つたとすまし込んでゐるが、件の米屋ではそんな事實は知らず警察でも傳染病患者の事とて捨ておけず消毒のため散步コースを極力調べてゐる

暹國議員團

感激の日本から入城二日間府內見學を終へ新たな感激にひたつた暹羅國會議員團一行は廿六日午前八時發滿洲國に向つた、北支を經由歸國の筈

瀕死の重傷

京城鍾路四丁目百廿一番地飲食店梨南屋方の雇人崔泰元（二八）外十數名は廿五日午後十時頃鍾路四丁目三十六番地三和洋靴店を襲ひ、主人申孝正（二五）に瀕死の重傷を負はせた、加害者は鍾路署で取調べ中であるが原因は酒の上の喧嘩

米國材木王の愛兒をギヤングが誘拐

身代金廿萬ドルを要求

【タコマ（ワシントン州）二十五日聯合】リンデー二世誘拐事件の痛ましい記憶が未だ消えやらぬ時又復突如大富豪の息子がギヤングにしてやられたと云ふのでアメリカ人の心膽を寒からしめてゐる、事件は材木王として知られるワイエルボイザー材木會社長の息子ジヨージ・ワイエルボイザー（九）が二十四日自宅より突然姿を消し大騷ぎとなり捜査中二十五日誘拐犯人から兩親宛身代金二十萬ドル要求の脅迫書面がとどきギヤングにさらはれた事が判明した

貨物輸送競技

京城鐵道事務所では最近の貨物洪水とスピードアップによる輸送の圓滑迅速を圖るため廿七日正午から龍山鐵道事務所で管內各驛對抗の貨車輸送競技會を開催する

『詐欺』と訴ふ

京城府外新堂里一五一田弘植（四五）は一年程前から新堂里居住の住民三百戶（八百名）に對し自分は東拓の管理人だといつて土地賃貸料をまきあげた外、衞生費その他を徵收、詐欺横領してゐたといふ被害者からの告訴により、目下東大門署出田勝司法主任が取調べ中

七八聯隊兵士 金剛山へ

步兵第七十八聯隊兵士五十名は廿五日午後九時四十五分發金剛山探勝に向つた、毘盧峰を越えて廿七日後歸城の筈

あす海軍記念日

仁川入港の海兵さん大行進

日露大海戰卅周年記念式は既報の通り廿七日午後四時から朝鮮神宮で擧行、式後神前で記念祝宴が行はれるが、參列希望者は至急京城府內務課へ申込みの事（電話でも可）なほ當日は仁川へ入港する鎭海第廿七驅逐隊の菱乘組の勇士が京城を訪れ、軍艦旗を先頭に堂々隊伍を整へて府內目貫きの通りを行進し神宮の記念式に參列する筈午後零時五分からはＤＫから『艦上生活の一日』のラヂオ放送に艦長以下出演、同じく二時の家庭講座には海軍のお話し、更に夜は公會堂で山下艦長の講演がある

英政府の照會に對し 獨逸政府肚を割る

【ロンドン廿五日聯合】ヒトラー總統の外交演說に關しイギリス政府よりの照會によりフイリツプス駐獨イギリス大使は二十四日外務省にノイラート男と會見改めてドイツ政府の眞意を確める處あつたがイギリス政府質疑中の重大項目植民地返還問題並に軍備問題に關しドイツ政府は頗る明瞭率直にその意圖を表明したもの如く一方においてドイツの眞意が明瞭となると同時に他方今後の接衝容易ならざるものあると判明し、政府當局は今後の措置に關し今一應熟考の必要を感ずるに至つた模樣である、就中今後折衝の最大難關と見られるものは軍備問題にあるもの如く右に關しノイラート外相は廿四日フイリツプス大使に對し次の如く表明したと信ぜられる

一、ドイツ政府はソヴエート聯邦と完全な兵力均等を保障せられざる限り如何なる軍備協定をも承認することは出來ない

一、ドイツ政府は國軍兵力五十五萬を限度とする旨確言し來つたが赤軍兵力は百萬近く而も何れも精鋭なる武器を擁して不斷にドイツに對し脅威を與へつゝある今日五十五萬の兵力をもつて充分なりと考へることは出來ない

一、特にソヴエート空軍はドイツに對し重大なる脅威を與へてをりその軍用機二千三百台の大部分が歐露國境に集結してをる實情に鑑みドイツ政府はこのソヴエート兵力との均等は國防上最少限度の要求に外ならない

イギリス政府は比較的和協的ドイツ側の植民地保有權主張に對し充分妥協の餘地があると考へてゐる如くであるがこの軍備就中空軍の擴張たる擴張要求に對しては頗る難色を示し今回ドイツ政府の說明はイギリス、ドイツ折衝は將來困難至極の問題を投じたと見てをる

空襲演習を中止して 大編隊分列式

ホノルルの米海軍演習終る

【ホノルル廿五日同盟通】アメリカ海軍空前の大演習は事實上終了した廿六日までは百十五隻の艦艇がホノルルに投錨、之に先立ち空襲演習を中止した飛行隊は二十五日正午（日本時間廿六日午前七時半）海軍機二百二十五機相次いで航空母艦を飛び出し堂々空を壓する編隊飛行を以てオハフ島を一周し大演習を中止した理由は將兵が疲勞してゐるからだと公表されたが眞の理由はまた新なる事故の發生を好まないためだと信ぜられてゐるなほ演習參加將兵は二十七日から慰勞休暇を得てホノルルに上陸、六月十日正式に演習を終つてサンヂエゴに向つて歸途につく筈

第四回實業俱樂部 對抗陸上競技

綠雨の京城運動場で

京城陸上競技聯盟主催第四回實業俱樂部對抗陸上競技大會は廿六日午前十一時から小雨の京城グラウンドで開始された、出場チーム鐵道、遞信、總督府、京城アスレチツクの四組、午前中の成績は左の通り

▲八百米　一着白圭福（鐵）二分六秒七、二着三好（鐵）二分六秒七、三着閔泳星（遞）四着金周童（鐵）得點鐵8遞2
▲四百米　一着金仁植（遞）五三秒一、二着岩崎（鐵）五三秒四、三着氏家（遞）四着三好（鐵）得點遞6鐵4
▲千五百米　一着柳長春（遞）四分一五秒八、二着崔俊根（鐵）四分一七秒六、三着白圭福（鐵）四着閔泳星（遞）得點鐵5遞5
▲走高跳　一等久保（鐵）山本（鐵）一米六五、三等高田幸（鐵）萩野（遞）安達（遞）宮武（遞）稻葉（ア）一米六〇得點鐵7・6遞1・8ア0・6
▲砲丸投　一等劉約翰（鐵）十一米六八、二等萩野（遞）十一米四三、三等李俊甲（總）十一米四三、四等金鋼俊（鐵）十一米一〇得點鐵5遞3總2
▲高障碍　一着安達（遞）一七秒三、二着高田幸（鐵）一八秒五、三着高田（鐵）四着宮武（遞）得點鐵5遞5

山岸一勝す

全佛庭球戰

【オートイユ廿五日聯合】全フランス庭球選手權試合に出場の山岸選手は二十五日のシングルス第一回戰に次の如きスコアーで佛のトロンサンをストレートで敗つた

山岸（日）六―三、六―一、六―〇　トロンサン（佛）

西村選手も勝

【パリ二十五日同盟通】全佛庭球大會第一回戰に於て我が西村選手はフランスのマルテル・チメエユ氏と對戰左のスコアで勝つ

西村（日）6―2、6―1、6―0　チメエユ（佛）

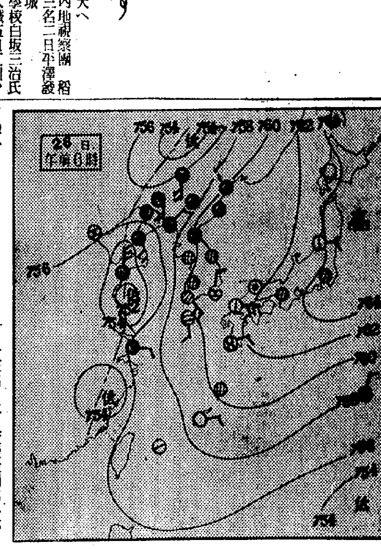

あすの天氣（27）

地名	天氣
京城	曇小雨後晴
仁川	曇
釜山	南東の風曇後雨
木浦	南の風雨後曇
平壤	北西の風曇後晴
城津	曇小雨
大邱	東の風曇小雨
元山	曇小雨後晴

昨日　最高29.5　最低13.7
26日温度　京城正午　18.8

仁川潮時（二十七日）

	午前	午後
滿潮	―	〇、二五
干潮	六、〇〇	七、〇〇
滿潮	七、三[illegible]	―
干潮	一二、五[illegible]	一三、一二

廿七日概況

滿洲中部、青島沖、上海南西方に一聯の低氣壓があり其等の中心は不連續線で結ばれてゐるので支那滿洲は一帶に降雨し朝鮮では中部以南は未だ曇りであるが北部は何處も雨となつてゐる鮮內の氣溫は東側は平年並であるが西側は三四度平年より高い高氣壓はオホーツク海から本州の東方海上に押出し內地は晴の處が多い

あすの豫想

低氣壓は何れも不連續線と共に東方に進行し青島沖のものは日本海に出で上海の南西方のものも東支那海に出るので明日朝の中は未だ各所に小雨が殘るが漸次北西部から恢復するだらう

七月再び開催する 在支總領事會議

守島課長も出席して

【東京電話】有吉駐支大使は來る六月四日東京出發途中大阪神戸に特に兩三日滯在、對支貿易に直接關係深き民間實業家と懇談を交へ十日神戸出帆上海丸で愈よ初代大使として南京入りを爲すことになつたが、有吉大使は南京に於る信任狀捧呈式を終へれば、今一度大使館昇格後における南京政府の對日外交方針を聽取したる後、大體七月上旬在支總領事會議を開催し本省からは守島東亞局第一課長が特に出席して廣田外相と打合せた今後の對支方策を各總領事に傳達徹底せしめることになつてゐる向守島課長は右總領事會議終了後廣東、南京、漢口、北平、靑島の各地を視察排日取締りの情況その他重要事項につき調査を遂げ廣田外相に復命することゝなつてゐる

マルセーユ事件審議す

聯盟理事會

【ゼネヴア二十五日聯合】伊エ紛爭問題を曲りなりにも解決した聯盟理事會は、二十五日午後の會議においてマルセーユ事件に關するイーデン氏の報告を審議することゝなつた、マルセーユに於けるユーゴースラヴイア國王並にバルツー佛外相暗殺事件に對しては犯行後ユーゴースラヴイア側から犯人がハンガリーの示唆を受けたとの非難が起つて兩國の責任問題となり聯盟に提訴されるに至つたものである、なほドイツ問責決議に關聯して任命された委員會は今後條約侵犯に關する制裁問題について引續き審議を重ねてをる

臨時競馬

廿六日成績

◇一回　ナシ
◇二回　他俱抽一、八〇〇米四頭立　1ヤストヨ（奧村）二分三一秒五分二　2ミナカイ（池平）三馬身　3ハツヤン（桓任）二馬身半（單）三十六圓
◇三回　新伊一、六〇〇米五頭立　1ニシキハタ（劍田）一分四十九秒五分二　2シヨウトウカク（奧村）一馬身半　3ライアー（桓任）一馬身半（單）三十八圓（複）一二十二圓二十一圓
◇四回　古呼一、〇〇〇米四頭　1キソ（奧村）二分廿一秒　2イボ（中野）二馬身半　3タカチホ（中川）一馬身半（單）廿五圓九十錢

獨逸が生んだ名文豪作品　近代劇の父パニョールの不朽作　黑鯨　文學、映畫、演劇の全き融合！　突然下社　獨占封切　鳳成社

運命大鑑定

政務總監時代に鑑定せる◉兒玉伯の大臣的中　人格なき不良易者人相見の絕對追從を許さぬ骨性相

齋藤前總理大臣の運命を鑑定せる數回貴族大官名士の激賞を博す觀理骨性相學會長

印度大相士

天地眼先生　美馬　出張

運命を知ずしく世に處するは羅針盤なしに航海するに齊しく乘り賈せ
◉人事百般解決指導
毎日午前九時より午後八時まで　鑑定料普通一代三圓細密五圓
大高帝に付　卅一日迄日延
場所　南大門上神宮表參道　大塚旅館內

カフエーで宣言自殺

女給仰天 本町署へ

江原道通川郡通川面中里無職李福鉉（二二）は廿五日午前九時頃京城本町四一常盤食堂で九十錢飲食していざ勘定となると懷中から短刀を取り出し『俺はこれから自殺するから見て居れ』といふ見幕に女給連はびつくりして手取り足取り本町署に突き出したが、これはどうやら猫自殺を企て無錢飲食の常習犯らしい

不敬の藤井に 懲役八ケ月

きのふ求刑

【平壤特電】平壤港町一二五前平壤府會議員藤井十城（五〇）に係る不敬事件の公判は廿五日午後一時廿分から平壤地方法院で福浦裁判長係西田晉生兩判事陪席福島檢事立會の下に傍聽禁止で開廷されたが立會檢事は懲役八ケ月を求刑、判決言渡しは六月一日

注射　錠劑　液劑　粉末

脚氣と榮養に　アベリー

專賣特許　强力濃厚ヴイタミンB製劑

ヴイタミンBの研究に於て斯界の權威たる藥學博士衣笠豊氏創製

適應症　各種脚氣の治療及豫防・榮養障碍・食慾不振・便祕・姙娠惡阻・小兒發育不良・產婦・病中及病後の衰弱等に對し榮養を增進す・動脈硬化症・血壓過高症に對し新陳代謝を旺盛ならしめ病狀を輕快す。

全國著名藥店に販賣・類似品多數ありアベリーと御指定を乞ふ・詳細說明書進呈

製造發賣元　第一製藥株式會社　東京市日本橋區江戸橋三丁目　大阪市東區道修町二丁目

コロムビア大衆盤　浪花節　六月新譜

鼠小僧次郎吉	壽々木米若
乃木將軍遺族慰問	天光軒滿月
藤南哀話	壽々木壽々若
俵星義心の槍	木村忠衞
秋葉の火祭	廣澤虎造
仙臺騷動	浪花亭綾太郎
壺坂寺	東天晴
越の海生立	東家燕之丞
水戶黃門	東家三樂
花井お梅	二代目天中軒雲月

當代の名流揃ひ　一枚八十錢

製造發賣元　日本蓄音器商會　リーガルレコード

武田產婦人科病院　附屬武田產婆學講習所　京城府長谷川町（朝鮮銀行橫）　醫學博士　武田正房　電話本局四五四五番・長一三七二番

新學期開始　修業四ケ月　規則要郵券二錢
女子邦文タイピスト傳習生募集
本年高女卒者ニシテ地方ノ方及地方ニ勤務シ得ラル、方ヲ募ル
京城府南大門通二ノ二二四
日本タイプライター株式會社附屬
邦文タイピスト養成所京城支所
營業係見習、會計記帳係見習、技術員見習工卒又ハ仕上ニ經驗アル者各一名募集（要確實保證人三名委細面談）
京城府南大門通二丁目
日本タイプライター株式會社京城出張所

特別案內
素人で出來る確實な最安全の獨占經營商賣
福壽莊支店募集
全鮮各都市に連鎖支店開設、希望者を募る、獨特の万人向食料品製造販賣（特許等錄菓子）素人にでも一週間の習熟得出來、販賣資金の回轉早く收益多く老年者に不向きの付せぬ新商業、經營權一都市一店保有、官公吏退職者にして希望詳細なる努力家募る（地方は身元付記申込次第本社より御案內のこと）
京城若草町大通（電本四七七五）
本舖　福壽莊

京日案內
見習　內鮮人女子年齡十五六歲にして婦人子供洋服注文見習希望者は至急來談あれ但し住込み得る者に限る
京城三坂第二高女裏　近藤
桑樹　安價提供製造十八日から
高知縣香美郡野市町　野島丑太郎
寫眞　技師入用但し內地人本人修業見本及履歷書送れ
淸津府北星町　池下寫眞館
普文　普通試驗發表さる每年多數合格させる內田を獲よ特價武圓八拾錢振替一七七二六京城初音町　朝鮮警察新報社
徒弟　數名入用金銀細工部及彫刻部年齡十五六歲趣味ある者履歷書携帶來談彫刻部希望者は自筆の繪畫添付の事
明治町二ノ九二　生島一光

御料理に新味覺　ミツヤソース　美味の表現

キシンのミルキー　藥效化粧水　イキイキとしたし魅力に輝く皮膚營養の素

中西トンテ　トンテ西中

遞信局購買物品入札　第九號　落葉松電柱　七五八本　詳細五月二十七日本府官報に在り

演藝案内

京寶館 松竹共營 錬兵町 電龍三一
二十七日より三日間待望の名作豪華陣 階下席二十錢
松竹蒲田超特作待望の名作 國民新聞新愛知連載小說 原作畑耕一 監督佐々木恒次郎 岡田嘉子・結城一郎・高杉早苗 山内光主演
オールサウンド **接吻十字路** 德大寺伸・藤野秀夫・日守新一 龍田靜枝・荒木貞子・村瀬幸子
右太プロ超特作時代劇 原作佐々木味津三 監督古野英治 市川右太衛門主演 『中仙道を行く退屈男續篇』 **十萬石を裁く退屈男**
新妻四郎・柳さく子・大竹保・貫志洋子・武井龍三・白石明子
蒲田特作コメディー 齋藤寅次郎監督作品 小倉繁主演 **非常時結婚**
眼と耳の新聞松竹發聲ニュース 第二一〇號

朝日座 京城本町五丁目 電本三六六
二十六日より六日間限り 東西合同大歌舞伎
中村幹尾 大一座
十一日間大盛況裡に大入滿員を續け殘る六日間を朝鮮新聞社の愛讀者半額デーにて舞臺は一生懸命熱と力の浪花座劇團を御ヒイキに藝題は毎日取替て御覧に入れます
一、難波戰記 二、根引の松 三、毛谷村六助 四、朝顏日記 五、所作二人獅子 六の替り狂言
朝鮮新聞半額券お持の方は 毎夕五時開演
特等 一圓八十錢を九十錢 壹等 一圓三十錢を六十五錢 貳等 八十錢を四十錢 參等 五十錢を二十五錢

京城演藝館 京城本町三丁目 電本二五四
五月廿四日より廿八日迄で五日間 女流浪曲王 **雲井式部** 來る
現女流浪曲界を壓倒的人氣を博しつゝある雲井式部一行は前年來演なして愛浪ファンに絶讃の好評裡に歸國再び滿洲皇軍慰問へ旅立ち久々來城愈々廿四日より式部後援會、朝鮮新聞社事業部主催にて熱演する餘興及び新題材も豐富にて天情の美音と妙調とを以も大熱演する御期待あり雲井式部廿四日午後五時より本町京城演藝館へ
三日目演題 兼光敗心錄 雲井民郎 くずの葉 廣澤瓢道 孝子萬兵衛 星月子 有非か無非か 浪花綱君 神崎東下り 富年六歲ノ天才兒 京山茶目丸
山科の訣別 紀文大盡 雲井式部
四日目演題(前席口演ツヅキ) 高田の馬場 紀文大盡 式部
余興端歌數番 外餘興米山甚句都々逸數番
岡野重右衛門 天下一品 浪界ノ天才兒 茶目丸
入場料 二特、一等 壹圓二十 八十錢

大正館 P.C.L 封切 電本六〇 井町
二十四日より短期大公開四日間限 お待ち兼ねのお好み時代劇大會 特別奉仕大衆料金階下十錢均一 見られよ時代映畫の双璧劍戟王阪東妻三郎にお馴染み阿部九州男の顏合せ
大都超特作連續時代映畫 原案押小狸一平 監督中島寶三 劍戟王阿部九州男主演 **消ゆる短劍** 前篇
澤田敬之介 大岡怪童 遠山龍之介 松村先夫 木下双葉 橘喜久子主演
阪東妻三郎プロダクション特作時代劇 原作青木綠園 監督安田憲邦 阪東妻三郎一人二役猛闘主演 **亂鬪の巻** 前後篇十四巻全部上映
中村吉松 阪東要二郎 中村琴之助 春日清 森静子 泉静子共演
日曜二回興行 晝十一時 三時 夜七時

中央館 新興キネマ專門封切 電本三三一
廿五日特別大興行 風薫る初夏の映畫シーズンに放つ待望の名畫! 日本海大海戰三十週年記念特別大提供 の名畫!突如大封切!
御後援 京城日報社 大阪毎日新聞支局 大阪朝日新聞支局 都文堂新聞店
横濱シネマ特別大製作 大阪毎日新聞社提供 朝鮮社會事業協會御推薦 岡田首相、南大將 小笠原中將、頭山滿翁、御推薦 西日本新聞社後援 トーキー **北進日本**

新興キネマ第一回時代劇オール・トーキー 原作脚色監督伊丹萬作 入社一回 **忠次賣出す**
市川朝太郎入社第一回主演 月形龍之介 高津慶子 荒木忍 毛利峰子 松本泰輔 競演
横濱シネマ特別大提供 海軍省御後援 **起てよ國防に**
毎日午後四時より(第一回) 御注意 中學、小學生時間 日曜日 午前十時より(第一回) 午後四時より(第二回)

浪花館 洋劇專門 明治町 電本二〇
二十四日より堂々六公開 年に一度のキヤンター得意の笑殺陣!絢爛豪華初夏の銀幕を賑はす百萬弗映畫!
上映順 一コロムビア超特作日本版 監督ビクター・シャーチンガ 主演グレス・ムーア **戀の一夜**
唄ふはメトロポリタンの世界的人氣ソプラノの歌手!『カルメン』『お蝶婦人』其他泰西名曲の粹!此ぞ全世界を壓倒せる音樂映畫の最高峰!
ニユナイテツト超大作日本版 監督フランク・タツトル 主演エデイ・キヤンター **羅馬太平記**
羅馬!羅馬!暴君ヴアレリウス全盛期!豪壯構大なる王宮に於ける數千の美女が絢爛豪華極りなき大亂舞!砂塵を蹴つて驀進する數台の戰車!スピード!笑劇王キヤンター年に一度の得意の抱腹絶倒篇!
愈々次週待望裡に大封切! △ベンガルの槍騎兵

團成社 鍾路三丁目 日活直營 電光二二九 北角
五月廿四日より特別大興行 毎日三回 午前十一時半 午後二時半 七時半
ユナイテツド百萬弗映畫日本版 フランク・タツトル監督 喜劇王エデイ・カンター主演 **羅馬太平記**
羅馬、羅馬、暴君ヴアレリウス全盛期の羅馬に其の驕を唱へし全盛期の羅馬美女數百王宮に舞ひ四頭立の戰車砂塵を蹴つて羅馬の豪華を語る。絢爛とは此の映畫の爲に作られし言葉か!
ユナイテツド特作日本版 ベラルゴシ マツチベラミー主演 **恐怖城**
怪奇!凄惨!戰慄!驚奇映畫白眉
JO太秦發聲映畫 (次週より) **戀の鋪道** 黒鯨亭、カイロの結婚

喜樂館 日活直營 京城本町 電本二三〇
二十二日より特別公開 時局トーキー一輪巻として海軍記念日に贈る 大衆渴望の豪華版!
日活東京撮影所超特作WEオールトーキー 原作口演東家樂燕 脚色監督渡邊邦男 日露役三十周年記念映畫 **召集令**
松岡幸三 中田弘二 金子巡査 廣瀬恒美 松岡の妻 中野かほる
時局急迫の折本篇の觀賞は我が老勇士を稱ふものであり且つ意氣深い感激を覺すものであらう
日活特作時代劇 原作脚色菊池大三郎 監督辻吉朗 撮影谷本精史 **維新三剣士**
澤田清 尾上菊太郎 小林重四郎主演
日活提供千恵プロ特作 監督稻垣浩 片岡千恵藏 衣笠淳子主演

松竹座 松竹直營 黄金町 電本二一八〇
廿二日より特別封切 松竹が風薫る新緑の五月に放つ明朗なる期待篇公開の機運に到る!
蒲田超特作初夏の待望篇 原作伏見晃 監督五所平之助 蒲田新名物!『御剣棧シリーズ』第一篇オールサウンド版 **左うちわ**
齋藤達雄 大日方傳 飯田蝶子 小林十九二 高杉早苗 坂本武 共演オールスターキヤスト
京都下加茂超特作時代劇 原作駒田逸『曉の脫走』より 監督二川文太郎 **仁義は輝く**
結城一郎 花岡菊子 大内弘 秋田道代 共演
松竹スクリーングラフ第六輯 **電送寫眞**
パラマウント特作 漫畫 ボパイの一揆無念流 爆笑大喜活劇 水陸突破一萬哩 ライジ・コンレー主演
次週封切 女の感情 大同輻前守切 坊や萬歲 腹 まんが エジプトの夢

處が結婚前は!

化粧臺の新女王!

マスターパクト

△家庭用コンパクト
△優美化粧用パフ添付

「あ、これや丁度いいや…ソラあの橋の上の夫婦…あれだよ…何時かのメモ事件を起した相手は…」
「マア、あの奥様なら色黒どころぢやありませんわ…」
「處が…結婚前はあゝ美白ぢやなかつたのさ、今せい君の愛好なるあの可憐なマスター液狀白粉の新肌色…それにマスターパクトの…カカオ色…あれをメモに書て戴へて上てから、俄然白粉を塗つたと見えぬ、地肌からの美白さになつたのだつて、彼女の兄が僕の手を握つて感謝した位だよ」
「さうウ…で間もなくあの良人と結婚つて譯なのね…汗や脂の臭を消して呉るならホームパクトの甘い香できつと彼氏、滿悦よホホ……」

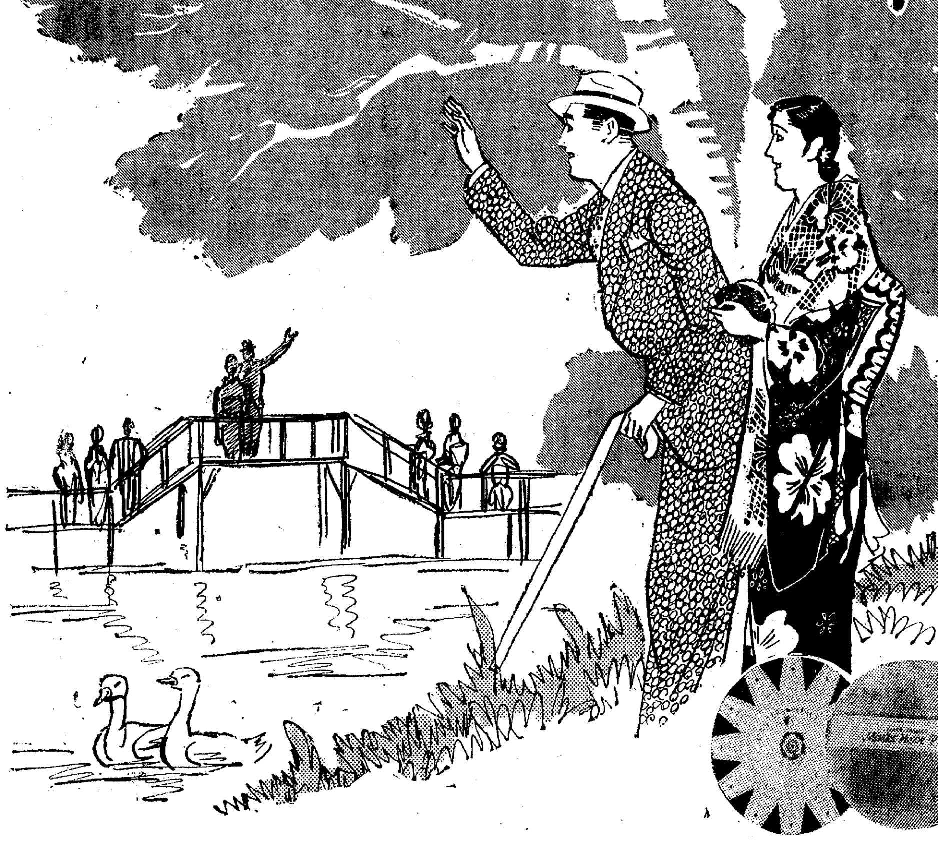

液狀衿白粉の特徴

△化粧上りがサラつとして變色しないこと
△美肌物質が配合してあるので常用してゐると地肌を艶美にする效らきがあること
△肌を覆ふ力、吸着力が強いから日ヤケ、肌アレを防ぐこと

化粧下なしのスピード衿化粧

アブラの滲む初夏!

過度の洗顔は肌の彈力を失ひより多く脂肪に惱むことになります。外出時お就寝まへに純良なマスターコールドで輕くマツサージすれば白粉や脂肪垢がサツパリとれ何時も彈力ある若肌を保ち脂肪を調節します

液狀マスターリエ白粉

胃腸にタカヂアスターゼ

消化を催進し、食慾を增し、榮養を佳良ならしむ

タカヂアスターゼは、比類なき消化酵素にして、一般ヂアスターゼと全く其撰を異にす。

(1) 澱粉、脂肪、蛋白質其他二十餘種の消化酵素を含有す。(2) 效力一定、永久不變。(3) 胃腸内に於ける抵抗力強く、よくその消化力を發揮す。(4) 茶、コーヒー等の飲用により效力阻害せられず。(5) 食塩、醤油等により其の消化力は反て增强せらる。(說明書進呈)

(粉末・錠劑各種)　東京・室町　三共株式會社

三共 SANKYO

脚氣にオリザニン

脚氣にオリザニンを用ふれば、速かに治に就かしめ得るは多數實驗諸家の報告に照して疑ふの餘地なきところなり……

オリザニンは又、脚氣の外、人體必須の副榮養素として種々の場合に賞用せらる……

(1) 熱性病者の榮養保持に、食慾不振に　(2) 姙婦便秘に、姙娠嘔吐に、姙産婦脚氣に　(3) 泌乳不全に　(4) 虚弱兒の健康並に發育增進に　(5) スポーツマンの心臟力保持に疲勞恢復に……

(說明書進呈) 液、エキス、錠、末、注射液各種　三共株式會社

いんきん・たむし
セーキン
すり込んでおけば獨りでに快くなる

大阪南久太郎町 竹村製劑
三十五錢 五十錢 一円

優秀治淋藥 リベール

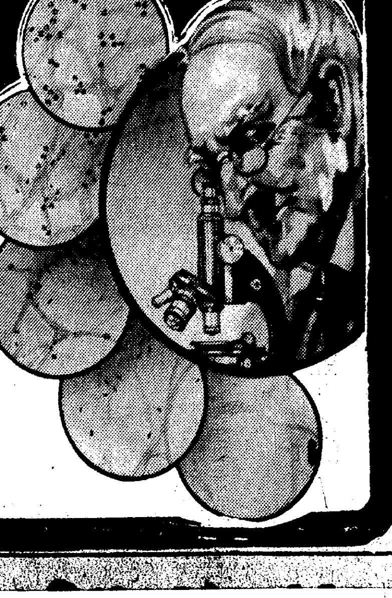

恐ろしき淋病の黴菌

淋疾の初めは尿道口より白色粘液様の膿汁を分泌し稍あつて黄色膿を旺んに排出する之の膿中には無數の淋菌が存在し旺盛なる繁殖力を以て尿道の奥深く侵入し淋毒性諸症を併發する。最初は尿道炎を起し錐で刺す様に痛み而して尿道よりする毒素の吸收に由つて發熱し更に黴菌は雜作なく膀胱内に達し淋毒性膀胱炎を起し其他生殖機能に様々の障害を與へる。又患者の不注意より淋菌が眼に這入つて淋毒性膿漏眼に罹り瞬時にして取返しのつかぬ盲目となつた人が往々ある。斯く淋菌は人體に様々の害毒を與へるものである。

藥の撰擇を誤るな

この黴菌は單味の白檀油球やバルサム球等の内服位では充分に目的は達せられぬ之等の藥は多くの場合四五日の連用にて早くも藥が習慣性となり後は何日連用するも容態に變化なく不相變白色粘液を分泌する。特製リベールの製造に苦心研究せしは此點のみであつた今日リベールが内地、滿洲、支那は勿論遠く南洋、蘭印、中南米其他の諸國へ輸出激増せるは盡し効果の優秀を如實に物語つてゐる。

本劑の特徴

一、腸粘膜よりの吸收極めて速く服藥翌朝尿は藍色に變じ強きリベール臭を放つて排出し此時已に快感を覺ゆ。
一、今迄尿道を侵しつゝあつた黴菌は服藥後勢力衰へこの殺菌性尿に由つて體外へ洗ひ出される。
一、特製リベールの藥効を最も確實に識るにはその尿を採つて專門家に賴み顯微鏡に由つて黴菌の檢査を行ふのが最も早道で服藥後に日を追ふて黴菌の滅び行く現象を視る事が出來る

自家尿道洗滌の危險

療法を識らぬ患者は新聞廣告等に惑はされ必ず一度は手療治の尿道洗滌又は局所療法等をやつて見る。さうして黴菌を逆に奥へ押込んで膀胱カタルを起したり、睾丸炎に罹つたりして散々な目に遭つた後ウント後悔する十中八九迄は皆之でやられる斷然慎まねばならぬ

注意 到る處の藥店に販賣す萬一品切の節には他藥を求めず本舖へ直接申込あれ直に送藥す(送料不要)

五日	¥2.00
七日半	¥3.00
十三日	¥5.00
廿七日	¥10.00

發賣元 大阪市東區南久太郎町二丁目 竹村製劑所
藥劑師 竹村幸次郎
電話船場一五〇・一五五番 振替大阪三〇六〇番
滿洲奉天住吉町八番地 竹村製劑所出張所 電話六五四四番

地方版

戸税の徴收不調
冷害に禍ひされて　みじめな沿岸地方

【新義州】平北道の本年度第一期戸税の徴收成績は昨年の冷害が影響して頗る悪く、殊に江岸面に上流地方はひどい、二十日現在に於て江界郡は三割二分四厘、厚昌郡は四割二分九厘といふ不良さで、泰川郡の八割四分五厘が最良の成績である、これを道全體にみると約六割の徴收率である、なほ新義州府の今年度第一期家屋税調定額は一萬一千二百七圓廿四錢で納税人員三千二百八人であるが、今年は調定がおくれたため今のところ徴收不振である、今年度は徹底的調査をとげた第一回目であるだけに徴收成績は注目されてゐる

少年自轉車泥

【汶山】平南平原郡肅川面生れ金榮廷（一七）は去る二十一日午後一時ころ京城義州通一丁目西一旅館前で自轉車一台を盗み汶山に逃げ韓順景自轉車店に賣る處を坡州署員に怪しまれ御用となり餘罪取調べ中

インフレ景氣に乘り　大もての無煙炭
俄然四割餘も使用量增加　大口用途を控へ前途洋々

【平壤】平壤無煙炭は軍需景氣に惠まれて近時工場用として使用量著しく增加し、昨九年度中の鮮内使用炭は約四十一萬噸により、その半數二十萬八千噸は工場用として使用され一昨年の十四萬五千噸に比べて實に六萬三千噸、四割三分の激增である
しかして本年秋から明年にかけて鐘紡、東紡、電氣化學工業株式會社、石灰窒素工場の設置により大口工場炭として今後無煙炭の用途は洋々たるものがあつて非常に前途を期待されて居る

臨津江の鱶騷動
五十貫に餘る大物を捕へたが　グロ形相に殊勳の漁夫尻込み

【長湍】二十五日午前七時頃長湍郡臨津江鐵橋附近で網取りの漁夫が江岸で大魚を發見、部落民の應援を求め網をひろげて追立て／＼漸くとつたが、長さ九尺七寸、體重五十貫にある怪魚、川に見馴れぬ變挺な形相に多少薄氣味惡くなつてゐるところに丁度附近で工事中の開城保線區員が來て十五圓で買はうと引取り長湍驛に運び同日午後四時發貨物列車で京城の魚市場に送つたが、件の怪物の正體は鱶と判明、どこを迷つてか河をさかのぼつて來たものたらしい、なほ怪魚がとれたといふので汽車で送り出すまで物ずきの人々で驛前は大へんな騷ぎであつた（寫眞は觀衆に包まれた鱶）

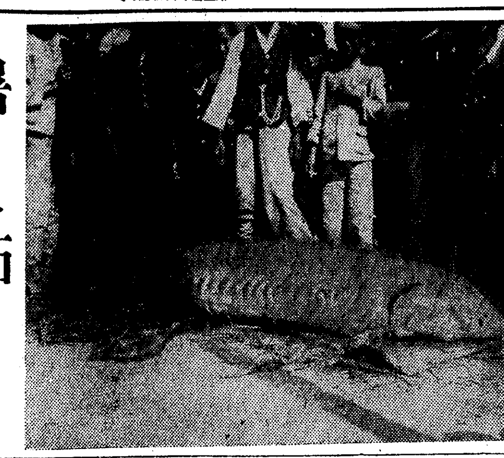

暑さに茹る
盛夏を思はしめる　鎭南浦の異常氣温

【鎭南浦】二、三、四日前から急に氣温があがり既に盛夏を思はしめるやうな暑さ、試みに二十一日以來の最高氣温を調べてみると（括弧内は昨年同日）
▲廿一日二二、六（二二、〇）
▲廿二日二九、五（二二、〇）
▲廿三日二九、八（二二、五）
▲廿四日二七、八（二二、五）
▲廿五日二六、八（二五、〇）
昨年に比較してこの四、五日の暑さは六月中旬以後の温度に相當し事實で雨古されるもの御作だけでなくこの一ケ月も早い暑さに人間もホト／＼身體を持て餘してゐる有様である

日本海々戰　記念の催し
各地で擧行

群山　廿七日の日本海々戰三十周年記念日に群山府、郷軍分會國防義會では聯合主催のもとに左の行事を行ふ
▲郷軍海軍班は二十七日午前七時郷軍分會前に集合し自動車に分乘市中を練り宣傳ビラ撒布▲郷軍分會員は騎馬にて市中行進▲午後三時より公園下廣場にて神佛聯合記念會祭典執行▲午後四時半より公會堂にて記念祝宴開催▲各戸國旗掲揚

井州　國防義會主催日露戰役三十年慰靈祭を小學校庭で神佛兩式により擧行、當日は特に軍事思想普及のため鎭海要港部より配布を受けた列國軍機對比表其他の重要參考圖書陳列し一般の縱覽に供へ尚ほ當日現役軍人に對し國防義會長並に邑長名義を以て慰問狀を發送した

大田　郷軍聯合分會では海軍記念日たる廿七日午前七時各分會員大田神社に參拜し海軍々縮會議の成功を祈願する

金泉　國防義會及郷軍分會主催で午前九時から金泉神社で海軍旗掲揚式及び慰靈祭を執行、午後八時よりは小學校で鎭海要港部派遣將校の日本海々戰に關する講演がある筈、尚分會よりは『Z章』を參列者に進呈する

またも　赤策動
金泉署の活躍

【大邱】慶北金泉署では先般來から秘かに活躍、上海歸り朝鮮人外二名を檢擧し邑會議員選擧終了を待つて廿四日より更に活躍を開始した、内容は未だ判明しないが成行きは重視されてゐる

金庫專門のチンピラ團

【大邱】署司法係趙金泰刑事部長片岡刑事によつて金庫專門の五人組少年團が廿五日朝捕はれた、團長は裵在洙（一七）で團員は朴判五（一五）と趙基仲（一七）尹出伊（一七）張露鏡（一七）と組み本年二月頃約二千圓の金庫ドロを働いて盗局起訴猶豫となつたものだが釋放後改心せず大邱府内を手提金庫專門に荒し廻つてゐたもので幸町大邱消防組副組頭二木榮藏氏方で現金百五十圓時計金鎖等を窃取したのを手始めに合計十三件七百圓餘の金庫ドロを自供してゐるがなほ餘罪ある見込みで嚴重追窮中

凶作に相次ぐ旱魃　暗澹たる農民
未曾有の變調氣候に大減收　殊に麥作は大打擊

【新義州】立夏現在における平北重要作物の狀況は未曾有の變調氣候に禍ひされて頗る不成績で、旱魃のため各地とも早蒔したものも發芽せざるもの多く、麥の如きは生育頗る不良のため多大の減收を豫想され、今年もまた昨年につぐ凶作で一般農民は暗澹としてゐる

穀檢の廳舍
取り毀して　立派に新築

【鎭南浦】かねて計畫中の穀物檢査所鎭南浦支所廳舍の新築は二萬八千圓で敷地の買收も濟み、設計も出來上つたので愈よ近く從來の現廳舍を取毀すことになり假事務所として米倉支店の二階を借り受け廿三、四兩日移轉した

新廳舍の建築は現建物取毀し次第取掛ることになつてをり九月の穀物大會までには全部竣工の豫定である、總築設備費四萬八千三百十圓、敷地買收費共七萬六千三百十圓である（寫眞は愈よ取毀される現廳舍）

大楠公六百年祭
各地の催し

群山　府では二十五日午後八時から府廳樓上大ホールで大楠公六百年祭を執行引續き記念講演會を開催した

平壤　平壤神社では廿五日午前十一時から大楠公六百年祭を執行したが、安武知事をはじめ篠津旅團長、高橋府尹、及川道立醫院長、福島平壤商工會議所會頭その他官民有志多數參列し獻饌

釜山　釜山府内の各小學校、普通學校では大楠公六百年祭に當るので廿五日は何れも楠公にゆかりのある書齋の小展覽會と講演を催し純忠義烈の楠公祭に相應しい催しを擧げた

好奇心の犠牲
タンクに火をつけ轟然爆發　吹飛ばされて少年二名死傷
春祭の宵・血で彩る

【元山】府内明治町八岸本正次長男正博（一二）＝泉町小學校四年生＝と同町六興澤計一氏二男浩（一五）＝同高等科一年生＝の兩君は町内の子供神輿をかつぎ市内を練歩いて午後七時頃原田鐵工所横の奉安所に歸り着き同廿分頃同鐵工所側にある瓦斯發生タンクに好奇の眼を光らせ兩人工夫の末、浩君がマッチで點火した所轟然たる大爆音とともに右タンクは廿五尺も空中に飛び上がり兩名は二間程も跳ね飛ばされ顏面に見るも無殘な重傷を負ひ血に染まつて打ち倒れた、この爆音に驚いて驅けつけた附近のものが直ちに宮内病院に擔ぎ込み應急手當を加へたが正博君は二十五日朝途に死亡し浩君も生命危篤

齋主祝詞を奏し玉串奉奠の儀あつて式を了つた

若人の腕に足に―　喜び溢る竣工式
華やかにくりひろげられた　咸興グラウンド開き

【咸興】新緑の風さやかに薫る二十五日午前九時から府民待望の公設運動場竣工式が開かれた、型の如き神事を終れば府内中初等學校生徒兒童五千のマスゲームに全府民の歡喜を表象し、引續いて府内中等學校對抗陸上競技あり、午後二時
永生高普三八點、咸興高普三五點、咸興商業一三點、咸興農業四點
長代理松坂理事より光榮の元帥旗は永生高普軍の主將に授けられ愈よ朝室對咸興の野球戰に入る、上田（球）河村、土居、櫻井の四君審判、朝室先攻を以て午後三時五十分佐々木内務部長の鮮かな始球に熱戰の火蓋は切られる

朝	2	1	0	2	1	0	0	0	0		6
咸	0	0	1	0	0	0	2	2	0	2A	7A

〇朝室一回に咸興軍の第二投手林田をKOして三點を先取し二回ついに勝野之に代つたが又も一點々々獻じ四回五回咸興外野陣の弱調に又も三點を重ね大勢既に決したかと見受けられたが正捕手田内久し振りにマスクを冠れば全軍の士氣にはかに揚り朝室の投手三轉して及ばず六―五の儘ラストに入れ河四球に出た木瀨に續く内田、勝野何れも巧妙にバントし正岡二壘右を抜く快打に常々二點を加へ七―六で新グラウンドの幸先を壽ぐ　閉戰五時三十五分

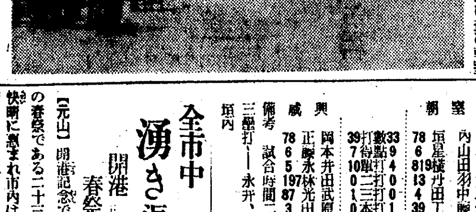

朝室　内垣　山星　田横　羽井　中田　勝工　泉今　勝佐　内工竹之
78 6 819 13 4 39 1 5 2 987

打數	得點	單打	二打	三打	本壘	犧打	盜壘	三振	四死	殘壘	失策
33	9	4	0	0	1	2	6	4	4	6	4
39	7	10	0	1	0	1	5	1	5	14	8

咸興　岡正　本滕　井永　田林　武光　原出　瀨木　袋田　内下　手野滕
78 6 5 197 87 3 4 2 2 9 1

備考　試合時間二時間四十五分
三壘打―永井、田内、本壘打―垣内

全市中湧き返る
開港記念と春祭の催し

【元山】開港記念であり元山神社の春祭である二十三、四の兩日は快晴に惠まれ市内は子供御輿、屋臺等で湧き返るやうな大賑ひを呈し元每社主催の開港記念マラソン大會は驚餘の人出があり全市擧げて歡樂のルツボと化した

因果の胎兒
河中に捨つ

【全州】全州川多佳橋下流に二十五日朝嬰兒の死體が投棄されてゐるのを通行人が發見、全州署に通知したので署から檢死したが六、七ケ月位の胎兒らしく二十四日夜分娩し同夜遺棄したものと思はれる節あり嬰兒は腦水症にかゝつてゐる點から性病患者と見られ署では直ちに犯人搜査に着手した

兩地交驩
市民總出で接待の用意

【載寧】春緑滴る二十六日日曜日を期し海州各官民を網羅する老童團の賓客を迎へて午前十時より小學校コートで當地老童團との庭球對抗試合を開催終了後午後六時より溫泉ホテルで兩地有志の懇談會等盛大に行はる豫定であるが兩地有志の會合は今回が初めてのことゝて全市民總動員賓客歡迎準備に忙殺されてゐる

バス再開
新安州价川間

【安州】平安自動車部では久しく中絶してゐた新安州、价川間毎日一往復の運轉を去る二十二日より開始し旅客の便宜を計つてゐる
▲新安州發午前八時三十分、价川着同九時五十分▲价川發同十一時二十分、新安州着午後十二時五十分

會計殺し　レプラ
一味十名送局

【釜山】過般憤激のあまり會計李學祚を殴り殺した釜山府外西面蔵鐵里マツケンヂー氏經營の癩療院の收容患者金甘東（三）外九名に對する傷害致死被疑事件は取調べも一段ついたので釜山署では廿七日釜山地方法院檢事局へ一件書類と共に送致する筈

中毒豫協の支部發會式
江界で擧行

【江界】平安北道痲藥中毒豫防協會江界支部發會式は二十二日午前十時から武德館にて各官公署長、民間有志並に新聞記者等が參列して盛大に擧行、川島支部長の挨拶、甲斐判事郡守の祝辭があつて一先づ閉會それより關係官公署長民間代表者と新聞記者を防遏委員に委嘱し委員打合會を行つたが、當地方痲藥中毒者は近年著しく增加し誠に遺憾の極みで、現在江界署で登錄せるものゝ數は邑内に三十一名、城干面三名、公北面一名、漁雷面一名合計三十六名の數字に上つて居り尚この外にも隱れた中毒者が相當にあるものゝ如く豫測されるので前記防遏委員は警察當局と協力して豫防に邁進することになつた

人のゆきき

▲福山太吉氏（平壤府會議員）當選挨拶の爲め廿五日本社支局來訪
▲林熊一氏（同）同上
▲小島安由大林農場長　廿五日城津往復
▲牛尾正一氏（群山府會議員）▲徐鴻善（同）▲宮崎八（同）▲山本一男（同）▲赤松繁夫（同）▲伊藤三郎（同）▲中山辰彌（同）▲絶田（同）▲金義鎔（同）▲氏家富吉（同）▲金炳基（同）當選挨拶の爲め廿五日本社支局來訪
▲河瀨武松氏　永々勤務の鎭南浦郵便局長を辭し、廿二日退鮮、京城へ

日本棋院　昇段大手合戰譜　（6）

四段　小杉丁
先　二段　小泉重郎

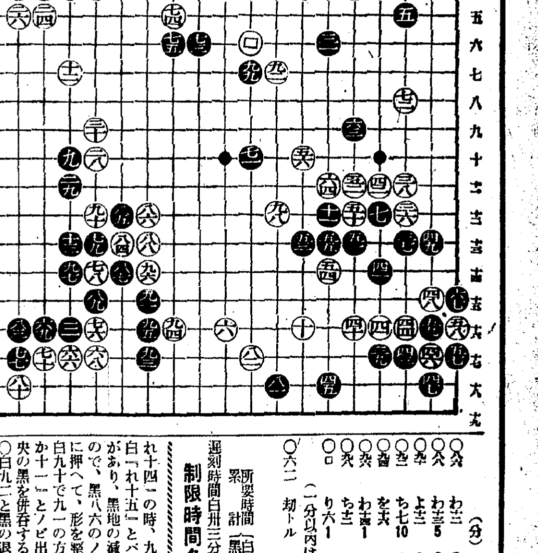

（分）
〇八六　わ十二　●八七　か十四
〇八八　わ十三 5　●八九　よ十五
〇九〇　よ十二　●九一　わ十五
〇九二　ち七 10　●九三　わ十七 7
〇九四　を十六　●九五　わ十六
〇九六　わ十四 1　●九七　た十四
〇九八　ち十二　●九九　り七 10
〇百　り六 1
（一分以内は切捨）
〇六二　劫トル　●六五　同

所要時間　白二・二六　黒二・一一　時分
累計
遲刻時間白卅三分加算黒八分加算
制限時間各八時間

對局者の言葉

（白）八六で八七にツイで居ると黒『よ十一』と眛よく押へられる
（黒）九一は妙な手ですが、打たぬと白九七と出られて困ります
（白）九二で九三に受けて居るのでは、黒ロ位に打たれてゐても地合が足りません
（黒）その白九二に弱つた、勢ひ九三と行かざるを得ません
（白）九四のノゾキは後では利かないやうに思つたのですが、『か十六』から曲つて行く手があるのですから、保留して置く方が本當だつたでせう
（白）九六の當ても次いで『を十五』と押へて行くのでなければ意味がありません、黒九七と打拔かせたゝめに、『よ十一』や『か十一』が利かなくなつてしまつた
（黒）白九八で『ぬ八』位でしたら、『わ十八』の下りで左下隅の白を取り切つてしまふ積りでしたが、諸のやうに大きく來られては、活に行くより外はありません

戰の跡

〇白八六で八七にツイだ時、黒八六のノビ出しならば、白九七黒『れ十四』の時、九十の斷點を見て白『れ十五』とハネ込んで行く味があり、黒地の減りが著しくなるので、黒八六のノビで『よ十一』に押へて、形を整へるであらう〇白九十で九一の方を塞ぐと、黒『か十一』とノビ出して來られ、中央の黒を併呑する望みが薄くなる〇白九二と黒の退路を絶つての攻擊には必死の色が見えるが、黒九三のトビ込みも又垂涎の好點ではある〇白九四のノゾキ、九六の當ては對局者の述懷する通り、保留して置くべきである〇白九八とんとの作戰は、多少の非勢を悟つての悲壯の決意によるもの、黒としても今度白『ぬ八』位で中央全部を放棄することは到底忍べない兩者必死の攻防戰はこれより展開されんとして居る

食慾と榮養

馬越藥學博士創製
橋谷農學博士監製

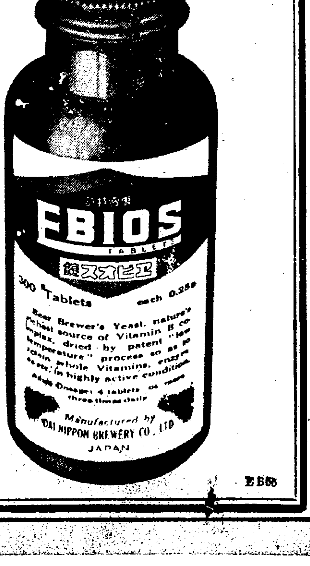

藥用として用ふべき酵母劑は、必ずそれが、純正の麥酒酵母でなければならないことが、醫家並に有識者間に漸く認めらるゝに至りました。それは麥酒酵母のみが、あの大量の大麥胚種中のヴイタミンB_1その他の有效成分を濃厚に、吸着するからに他なりません。白米や、澱粉や糖蜜を原料とした酵母では治療的に有效な以上の成分を集積し得ないのは何人も容易に肯かれるところです。

エビオス錠を服用しますと、今まで不進であつた食慾が次第に進んで來ることを見逃し得ません。これは、消化劑や健胃劑を服んだ後一時的に起る『腹すかし』とは異り持續的で、特に病人とか小兒とか平素食事の進まなかつたものにはその程度が著るしく顯著に現はれることです。食慾さへ進めば元氣が附き自然に鬪病力が起り、病氣は獨りでに快方に向ひ得る譯です。エビオス錠には胃の活躍を旺盛ならしめるに必要な食慾促進ヴイタミンと種々の酵素とが濃厚に含まれてゐるからです。

エビオス錠を服用しますと便通が規則正しくなります。それも下劑を用ひた後のやうに不消化物を混へた下痢便でなく、よく消化された食物殘滓のみの健康便であることが喜ばれます。便が腸内に永く滯つてゐることは便毒が血液内に移行する原因となり、そのため神經がイラ／＼したり、氣分が重かつたり、皮膚に吹出物やニキビを生じたり、血色が蒼ずんだりしますが、エビオス錠はいつも腸内をキレイに保たせますから、血液が濁らず、病弱者と健康體とを問はず氣分を晴々させることになるのです。

酵母劑をお求めの節は、それが純正の麥酒酵母であるかどうかをお確めになることが必要であります。それは日本に於ける麥酒釀造の約八割を占めるエビス・アサヒ・サッポロ・ユニオン釀造工場で、特に純藥用として純粹に且つ活性を保たせて製造されたエビオス錠を御選定くださることが効力が高くて甚だ廉價な良品を得らるゝ、安全な方法です。

純正の……麥酒酵母
エビオス錠

三〇〇錠…一圓六十錢　一〇〇〇錠…四圓八十錢　粉末もあり

エビス・アサヒ・サツポロ・ユニオン麥酒釀造元　大日本麥酒株式會社
東京市日本橋區本町二丁目　株式會社　田邊元三郎商店
大阪市東區道修町三丁目　株式會社　田邊五兵衛商店

EB56

京城日報
朝夕刊共八頁 朝刊
編輯兼發行人 兒島吉治 印刷人 小川三之介
京城府太平通一丁目 發行所 合資會社 京城日報社

確實・低廉・親切

第一生命保險相互會社

東京京橋 第一相互館

加入案内あり贈呈

設備完全なる專門店

アート 高級萬年筆

金一圓五十錢以上二ケ年間保證付

米澤萬正堂 京城本町

俳句研究

六月號出來 特價六十錢・送料二錢

◇「俳句性」の考察……横山白虹
◇「俳句性」の要素……加藤楸邨
◇文學形式としての「俳句性」の諸考察……栗林一石路
◇連作に於ける「俳句性」……湊楊一郎
◇俳諧味の發達と社會的環境……麻生磯次
◇談林俳諧の成長とその限界……近藤忠義
◇中等教科書の俳句……各務虎雄
◇明治俳壇の追憶……河東碧梧桐

「奥の細道」綜合研究 原文・考異・語義・參考・鑑賞・口譯・俳句・地理・文獻

短歌研究

六月號出來 定價五十錢・送料二錢

詩壇から歌壇を觀る
口語詩歌の韻律を論ず……萩原朔太郎
詩形の問題としての短歌……川路柳虹
短歌の傳統の强味……白鳥省吾
一短歌一家言……三好達治
短歌と傳統……春山行夫
短歌の詩的考察……窪川鶴次郎

萬葉集の綜合研究

佛教講話

佛誕二千五百年記念學會編

四六判 上製 二百六十頁 定價一圓 送料十四錢

佛蘭西革命前後

前東北帝大教授 中村善太郎著(最新刊)

菊判上製 四百四十頁 定價二圓五十錢 送料二十四錢

東北帝國大學史學科の重鎭として二十餘年、新學の研鑽に全生命を傾倒せる著者の此の世に殘せる唯一の遺作だ。昭和七年忽焉として逝くや舊友相倚り著者の最も得意とせるフランス革命前後の歐洲政治事情の研鑽を蒐めて本書を編み、以つて故人への餞とした。日本人の頭腦を通して最も成熟せるフランス革命史を求めんとせば本書を措いては他に容易に匹儔を見出し難い。行文流麗且々たる敍述の中にその眞髓を摑み得る。

昭和十年版

商工年鑑

東京商工會議所編

菊判上製函入・千三百餘頁 特價十二圓 送料卅錢(內地七十五錢)

商工關係法規、商工人名錄、産業團體諸機關名、商工統計參考資料目錄等凡ゆる事項に亙つて日本及び世界のそれを蒐成した、本邦に於て初めて完成された年鑑。諸官署、會社、銀行、圖書館必備の書。

續人物春秋

佐々弘雄著(最新刊)

四六判上製 定價一圓五十錢 三百七十二頁 送料十四錢

躍動する人物萬華鏡

佐々氏の人物論は組織と理論がある。自分の立場がある。然も興味的に總花的にやるのでない。常に民衆と國家を背景として、明快な批判は此人の獨壇場である。政界、學界の人を品し、近時出色の文字だ。

(內容目次)
政界朝野人物論 政界主腦部論 齋藤實と高橋是清 宇垣朝鮮總督 近衞公の將來性 平沼騏一郎論 鈴木喜三郎論 荒木貞夫論 議會朝野人物論 政界人評判記 非常時人物漫評
高橋と若槻 首相としての齋藤 後藤文夫論 林陸相の進退 富田幸次郎論 久原房之助論 頭山滿論 文化人物評論 城戸元亮論 直木三十五論 横光利一論
大學總長論 美濃部達吉論 歷史人物評論 西郷南洲 人物評論一家言 人物の地方色 人物評論の科學 分からぬ人

佐々弘雄著 人物春秋 (好評嘖々) 定價一圓五十錢 送料十四錢

發行所 東京市芝區新橋七 振替東京八四〇二 改造社 (圖書目錄進呈)

評釋 江戸文學叢書

全十卷 外に索引一卷 豫約開始 申込金不要

豫約中大特價提供

文化史上不朽の業績!

出版界未曾有の壯擧遂に成る!

義理人情を基調とし、愛慾と物慾の交錯を赤裸々に描いた人間生活の記錄藝術

上田萬年先生曰く

明治以後の文學は姑く措き、我が國文學史上、最も精彩ある時代を求むれば之を前にしては平安朝、之を後にしては所謂江戸時代である。平安朝文學が貴族の耽美的生活を基調としたものであるに反し、江戸文學が民衆の義理人情に基き愛慾と物慾の交錯した赤裸々の人間生活を描寫したのは誠に興趣深き對照である。然るに、時代の古い、國民大衆と縁遠い平安朝文學が、數多の學者によつて餘蘊なきまで研究し盡されたに拘らず、時代も題材も我々に近く、その一線一畫の描寫も現代人の魂を打つ江戸文學が、一部の外は研究されず又普及されてゐないのは誠に不可思議の事である。(中略)我國文化の顯彰事業であると云はねばならない。

斯くて門外不出の稀覯本の蒐集、各部門一流權威者の動員、大出版社の肝煎、他に得易からざるこの三位一體の陣容の下に、遂に前人未踏の大秀峰が今や遺憾なく踏破されたことは、眞に學界の慶事、文化史上不朽の業績であると共に、出版界未曾有の壯擧と謂はねばならぬ。

文學博士 上田萬年先生 文學博士 坪內逍遙先生 (贊助)

本叢書の大特長

●天下無二の原本による校合の嚴密なる
●評釋の懇切にして清新明快を極めたる
●挿入せる繪畫、寫眞の珍奇豐富なる

…斯界の至寶ともいふべき權威者中の權威者が二十餘年に亙る苦心慘憺の大事業は遂に完成された。百花咲き競ふ絢爛さと、素晴しき興味の横溢する江戸文學は、今や研究者の手より離れて大衆の前に繰り展げられた。

…絶對に本叢書によりてのみ求め得るところにして、洵にこれ空前の一大偉觀、時機を逸せず御購讀をお奬めする所以である。

永遠に榮光を放つ決定版の誕生

…今こそ文學史上の一大寶庫は完全に開かれた。吾等は初めて江戸文學の眞髓に味到し、その津々たる興味を滿喫し得る!

(一) 西鶴名作集……藤井乙男 (文學博士) …代表的好色一代男、好色一代女、好色五人女、世間胸算用、日本永代藏を收む。
(二) 浮世草子傑作集……藤井乙男 (文學博士) …其磧の傾城色三味線外四篇、一風、月尋堂、梅園堂の代表作。著者要言。
(三) 傑作淨瑠璃集(上)……樋口慶千代 (立正大學教授) …大近松の傑作を網羅し、西鶴、海音、文流の數篇を加ふ、國民藝術の精粹。
(四) 傑作淨瑠璃集(下)……樋口慶千代 (立正大學教授) …淨瑠璃隆盛時代に於て一世を風靡せる假名手本忠臣藏始め二十篇を收む。
(五) 歌舞伎名作集(上)……河竹繁俊 (演劇博物館長) …歌阿彌、南北、五瓶、治助、正三、團十郎、近松の代表的名作七篇を收む。
(六) 歌舞伎名作集(下)……河竹繁俊 (演劇博物館長) …名歌舞伎八篇本卷には特に瑰麗繽紛の名匠の傑作歌舞伎繪を多數挿入。
(七) 俳諧名作集……潁原退藏 (京都帝大助教授) …著名俳人凡六十名の作品を發句篇、連句篇、俳文篇の三段に分つて評說。
(八) 洒落本草雙紙集……笹川種郎 (文學博士) …傑作四十七篇を收め、表紙繪挿繪は勿論作品作者の解說評釋懇切。
(九) 讀本傑作集……和田萬吉 (文學博士) …馬琴の傑作南總里見八犬傳、上田秋成の雨月物語を收む。
(十) 滑稽本名作集……三田村鳶魚 …十返舎一九の膝栗毛をはじめ三馬、鯉丈、鬼武、可候の代表的作收載。
(別卷) 江戸文學叢書總索引……本社江戸文學叢書刊行部編 …叢書の語句を五十音順に配列近松、西鶴、馬琴等の難解語句も忽ち氷解。

斯界最高の權威者 …が斯くも揃つて多年の薀蓄を發表されるといふ事は空前たるは勿論、今後再び得られぬ事と思ふ。而も內容に至つては、絢爛多彩を極めたる江戸文學の中より 最高最美の作品 …を選びこれを十卷に收めた。即ち讀者は最高の著者による懇切、明快、清新の評釋によつて、江戸文學中の最高作品を、比較的輕き負擔を以て遺憾なく味はひ得るのであつてこれは 本叢書最大の誇 …とする所である

第一回配本 傑作淨瑠璃集(上) 樋口慶千代著

近日配本 製本出來

(本書內容)◆曾根崎心中 ◆傾城反魂香 ◆丹波與作待夜のこむろぶし ◆五十年忌歌念佛 ◆冥途の飛脚 ◆國性爺合戰 ◆鑓の權三重帷子 ◆曾我會稽山 ◆博多小女郎波枕 ◆心中天の網島 ◆女殺油地獄 ◆心中宵庚申(以上近松門左衛門) ◆曆(井原西鶴) ◆傾城八花がた(錦文流) ◆八百屋お七 ◆心中二つ腹帯(紀海音)…本書は大近松の傑作に西鶴、海音、文流の代表作を加へ、詳細なる語釋をなし、作者の傳記、作品の解說及び梗概、批評を附す。本文の嚴密なる校合、原典に加へた出典、用例、考證正に古今無双の絶品

著者樋口氏は、近松の研究を初めてより三十年、先年大著『近松語彙』を發表して學界を驚嘆せしめた斯界の權威者。今その大研究を傾けて、これを世に送る刊行元として無上の光榮である

(規定) ◆菊判・天金・總クロース・美本入函 ◆各卷平均八百頁內外 ◆裝幀……安田靫彦畫伯 ◆題簽……小村雪岱畫伯
(豫約) ◆昭和十年五月より毎月一冊配本 ◆一時拂 全十卷 三十五圓 分割拂 毎月 三圓八十錢 送料 各卷 三十三錢づつ

(特典) ◆今回豫約者に限り、全十卷完了後引換券により索引の總索引一卷無代贈呈の大特典あり …この際早くお申込の上この大特典を確保せられよ!

(申込所) 全國書店並に下記刊行元…申越次第內容見本進呈

刊行元 東京小石川 大日本雄辯會講談社 振替東京一九三

朝鮮郵船出帆

△印ハ船客取扱ヒ

●北鮮新潟連絡船開始
新京丸(重噸四、一〇二噸) 定員一等十二名、二等四十三名、三等百二十八名
雄基 三ノ日 午前六時發
羅津 三ノ日 午前八時着 午前九時發
清津 三ノ日 午後五時着 正午十二時發
新潟 五ノ日 七ノ日 正午十二時着 午後十二時發
清津 九ノ日 午前八時着 午前十一時發
羅津 九ノ日 午後二時着 午後五時發
雄基 九ノ日 午後七時着

北鮮 横濱直行
△長白山丸 羅津十三日 雄基十四日 清津十七日 釜山—關門—大阪—名古屋—清水—横濱寄港
北鮮 東京行
長壽山丸 雄基三日 清津三日 元山七日
○急行船 關門—名古屋—清水—
盛京丸 雄基十日 清津十三日 元山十五日 關門—大阪—名古屋—清水—横濱寄港
西鮮 東京行
△佐賀丸 仁川三日 群山五日 木浦六日
△咸鏡丸 新義州三日 鎭南浦一日 仁川三日 釜山—博多—門司
北鮮 名古屋行
○陸軍運輸部御用船
立神丸 雄基六日 清津七日 元山九日 釜山—博多—關門—大阪—神戶寄港
北鮮 大阪行
慶州丸 雄基三日 清津一日 元山四日
漢江丸 雄基十三日 清津十四日 元山十六日
西鮮 大阪行
○南部線 櫻島丸 仁川四日 群山五日 木浦六日 釜山—關門—神戶寄港
釜山丸 仁川三日 群山四日 木浦五日
○北部線 金剛山丸 新義州五日 鎭南浦七日 仁川九日
漢城丸 新義州七日 鎭南浦八日 仁川十日 博多直行—神戶寄港
敦賀行
慶安丸 雄基三日 清津四日 元山六日 新舞鶴—舞鶴—宮津—境—延長
鹿兒島・三角行 釜山—博多—長崎寄港
錦江丸 仁川三日 群山一日 木浦三日
○博多直行船
清津丸 大連八日 仁川十日 長崎寄港
西鮮 清津行
平安丸 仁川二日 鎭南浦三日 釜山六日
北鮮 上海・青島行
平安丸 清津九日 釜山十二日 上海行 青島—延長—群山— 木浦寄港
青島行 仁川 日 鎭南浦 日 釜山 日 安東—芝罘—大連寄港
大連行
會寧丸 仁川三日 鎭南浦四日
錦江丸 仁川四日 鎭南浦 日
清津丸 仁川四日 鎭南浦五日
浦鹽行
漢江丸 元山五日 清津八日 雄基九日

△乘船賃金低廉船中食事附
△右ノ外隨時臨時船ヲ配船致シ船腹ノ潤澤ヲ取計ヒ居リマス

日本郵船定期出帆
歐州行 諏訪丸 横濱 五月廿六日 神戶 五月三十日 門司 六月一日
桑港行 大洋丸 横濱 六月二日 神戶 六月十日
濠洲行 熱田丸 横濱 六月十一日 神戶 六月十四日 長崎 六月十七日

朝鮮郵船株式會社 京城南大門通り五ノ一 代表電話本局四一九五番
釜山支店 大倉町 電話四〇三番
元山支店 海岸町 電話長一三四番
仁川出張所 港町 電話長三五一番
北鮮出張員 清津府北星町
京城代理店 朝鮮運送會社 電話四七〇〇番
鎭南浦代理店 朝鮮商工會社
仁川代理店 朝鮮運送會社
群山代理店 群山海運會社
木浦代理店 朝鮮運送會社
釜山代理店 大池回漕店
元山代理店 朝鮮運送支店
城津代理店 朝鮮運送支店
清津代理店 國際運輸支店
雄基代理店 國際運輸支店

法人登記公告

慶源浦金融組合 組合長李元相ハ任期滿了ノ爲昭和拾年四月拾四日更ニ再選セラレ重任ス
右昭和拾年五月弐拾日登記
京城地方法院長湍出張所

けふ 海軍記念日

想望す卅年前 祝へまた奮へ

躍進日本は戰捷の日本であつた。戰捷こそ日本を進展せしめ、雄飛せしめ偉大ならしめた。陸に、海に、日本は常に勝つた。勝たざる戰爭はなく躍進なき戰捷はなかつた。そして、日本海大海戰の大勝利は、世界人類史上に於ける日本の運命を決定した。日本はこの大勝に依つて、東洋平和の確保と人類文化の指導的地位を保障された。爾來茲に卅年、日本は正に地球面上獨往邁進の雄姿を示しつゝある。

慶賀しなければならぬ。又、祝福しなければならぬ。「皇國の興廢此一戰にあり各員奮勵努力せよ」

あゝ何たる悲壯な信號ぞ。東郷元帥以下海軍全員の決意を想望すれば、心身緊張、卅年後の今日なほ手に汗するを覺える。決意は海軍當局ばかりではなかつた。全國民を擧げて悲壯を極めた。國民は海軍をして勝たしめずにはおかぬの決心を保持してゐた。海軍は勝たずんば止まざるの決心を定めてゐた。これこそ擧國一致、國民一體の實相であつた。然り而して、その因つて來るところ、大稜威に俟つものであつた。皇威燦々、皇國日本の稜威は何ものと雖も斷じて犯すべからず。大捷の由つて來れるところ所以あるかな。

われらはこの大捷を意義あらしむべく、躍進また躍進、不斷の努力をなし續けて來た。我等の先輩が然りしが如く、我等も亦あらゆる健鬪を辭せなかつた。そして、我等の同胞が血を以て彩つた滿洲は、今や滿洲帝國として王道樂土として輝やかしき勃興を示し我等の同胞が大捷を博したる日本海は、東洋平和の樂園を潤ほす大湖水として洋々たる波を湛へてゐる。

時は非常時といふ。しかしこの非常時は喜ぶべき非常時である。躍進への非常時である。興隆への非常時である。躍展への非常時である。外國は日本の興隆躍展への嫉視反感のみ。孤立は捷者の光榮ある雄姿である。この面目、この誇り、その誘因をなせるもの實に日本海大海戰の大捷利であつた。祝へ！歡へ！そして、當年の緊張と意氣を以て前進せん、躍進せん。歡聲を擧げつゝ非常時を乘り切らん。

日本海々戰 卅周年を迎へて

海軍大臣 大角岑生

帝國海軍が其の全力を擧げて、露國波羅的艦隊を對馬海峽に邀擊殲滅し、前古未曾有の大捷を博してより、今年は既に三十周年を迎ふるに至つた、三十年前『皇國の興廢』を決した當時の我海軍の旺盛なる意氣と其の後今日に至る我海軍の充實に伴ふ國運の進展と、軍縮問題に當面せる帝國刻下の非常決意とを追想聯想する時我國民たるもの誰か感慨無量ならざるものがあらう

吾人は新たなる感激を以て往時を偲びつゝ翻つて現時の重大危局を直視するに當り、益々報國の覺悟を堅くするものである、日本海海戰は、日露兩國によりて實に乾坤一擲の決勝戰であつた。其の全艦隊の擊滅は、遂に露國の戰意を放棄せしめ、媾和會議開催の直因を作つたものである

かくて明治大帝の御稜威と、帝國陸海軍の善謀善戰と、銃後國民の熱誠なる協力とにより、克く大露國の脅威を排除して東亞を安泰ならしめた、實に露國東進の阻止は、東洋に於ける帝國の指導的地位確立の爲、我實力を發揮したる劃期的大事業であつて、爾來、世界大戰參加、滿洲、上海事變、聯盟脫退、華府條約廢止等、帝國は常に東洋永遠の平和維持の爲に其の傳統の使命に邁進し、克く東亞の中心的安定勢力としての眞價を發揮したのであつた

其の間、帝國海軍は帝國の使命に遵つて鋭意內容を充實し、連綿不斷の鍛錬に努め、其の重責を果すことに遺憾なかつた、今や國際情勢愈々混沌として、各種問題の歸趨全く豫斷を許さゞるの現狀にあり、加ふるに帝國は其の將來の運命を左右すべき軍縮問題に直面し、上下異常の決意を以て我主張の貫徹に邁進して居る

吾人は、あくまで我公正妥當なる主張を列國に理解せしめ、彼等の疑心暗鬼を一掃し、其の偏見邪推を是正するに努むべきであるが、他方常に實力の涵養を持し、我海軍をして不敗の地位に在らしめざるべからざる事は、國際間の現狀に徵して喫緊の要務なりと痛感するものである、此の點恰も三十年前の今日と等しく、今や我海軍は再び『皇國の興廢』を其の雙肩に荷せられたるものと謂ふも過言ではないであらう

我等海軍軍人は其の職にあるものと鄕に在るものとの別無く、此の重大時局の實相を正視し、一致團結、軍縮問題を繞る各種對策に關し、一層の努力を拂ふと共に、不退轉の決意を以て、此の難局に善處しなければならぬ、斯くしてこそ初めて卅年前奮戰せる諸先輩の偉業を繼承し之を結實せしむるの責務を果し得るものと思ふのである

南鮮視察の旅中 記念日を迎へて

宇垣總督語る

（儒城にて大野特派員發）記念すべき日本海々戰記念日を迎へ南鮮視察中の宇垣總督は忠南儒城溫泉で左の如く語る

日清の役が東亞の形勢を一變し日露の役は世界の形勢を一變した、すなはち日清以前までは支那は東亞の强國であつて日本も支那と戰つては不利であると日本國民も思つてゐた、また世界の人々も信じてゐた、また日露役以前までは黃色人種は白色人種に劣り、ロシアは世界有數の强國で陸海軍はこれに匹敵するものがないと思つてゐた、それに日本が打勝つた、世界の形勢は一變した

◇

この一變の基礎をなしたものは、日清戰役における平壤の戰ひである、この戰ひに日本が勝つて支那に勝つ自信をもつた、日露役では陸軍が奉天、海軍は日本海の二大會戰によつて世界の形勢を一變して日本を興隆に導き今日に至つた

◇

この日、すなはち二十七日朝當時私は滿洲奉天の東北三、四十里の山奧にゐて、ロシアのバルチック艦隊が逐次日本に近づきつゝあることを聞き、どうなることかと固唾をのんでゐた、これをとりにがして敵艦隊がウラヂオに入つたら大變なことになつた、しかし東郷艦隊はこれを巧にとり押へ、前古にない大勝を博した

山の中にゐた われ〳〵は快哉を叫んだ、そして安心をしたわけである

◇

バルチック艦隊は對馬沖を通るか或は函館へ出てウラヂオへ入るかが當時の問題であつたが、海軍統帥の靈斷により平時の南の鎭海に待機したわが海軍によつて遂に殲滅された、或は天祐だつたかも知れぬが、卓越せるわが海軍統帥の戰略によるものである、國民もよろしく、われ〳〵が滿洲において味はつた**氣分を回顧**し今後に處する覺悟と用意をせねばならぬ、二十七日は鎭海をたづね敬意を表するつもりだつたが、京城にやむを得ない事情ができて鎭海を當日訪ね得ないのは殘念であるが、けふ二十七日奉天の山中において味つた氣分を、全北茂朱の山中で味ひ、この意義ある記念日の祝盃をあげたい

敵襲の烽火あげに志願― 八尾島へ決死行

暗躍ものすごい露探らに見事まかる

話つきぬ卅年前の仁川―坂下氏語る

想ひ起す卅年前――仁川沖に死力を盡して戰つたあの日露大海戰、そして、わが海軍は見事敵をはふつた大捷戰、だが當時の仁川は何うだつたらうか――われらは目擊した人によつて語られるこの血の歷史に引きつけられずにはをれない、次は明治卅七年二月、仁川沖海戰當時警察署に勤務し露探搜査に活躍した月尾島の坂下武次郎氏の實話である（仁川支局、田邨生）

當時――明治卅八年五月頃の仁川は全く物騷騷然たる街でした、何しろこゝで日露戰爭の幕が切つて落されたのですから內地とは比べものにならない位戰爭氣分が濃厚で又それだけ騷がしくもあつたわけです、仁川にゐる我々の耳にバルチック艦隊が補民地海峽を通つて日本に近づいて來たといふ情報が入つたのは確か五月の十二、三日頃だつたと記憶してゐますがそのときは仁川に居住する者全部がバルチック艦隊の一部は先年（卅七年二月九日）ワリヤーク、コレーツ擊沈の仇を取りに來るだらうと考へてをつたものですから、この報せが入ると街は一層

騷しくなつて、全く戰々兢々の有樣でした

そこで當時の領事加藤本四郎氏警察署長吉田勝太郎氏、民團長富田耕作氏、助役橫山篤氏等主な人々が集つて智慧をしぼつた揚句、露艦が仁川に近づく前に陸地の奧へ避難するために八尾島に見張り所を設き、決死の士を送つて露艦が見えたら用意の大狼火を點け、これを合圖に街の人は京城方面に避難するといふ事に議がまとまつていよ〳〵十四日決死隊五名の募集をしましたところ我も〳〵と集つた人が約五十人程ありましたらうか

決死隊は矢澤、吉村、下村、澁谷、山本の五人と決まり領事もその意氣の壯なのに泣かれまして結局選ばれた人々は明けて十五日この人達は家族と水盃を汲み交し在留民一同の熱烈な歡呼の聲に送られて、食糧品を積込んだサンパンに乘込んで八尾島へ行つたわけです、當時は今と異つて小月尾島の沖に大きな洲があつたものですから八尾島へはその洲をぐるりと大きく迂回して行かねばならず、潮に乘つて約二時間潮に逆らふと約五時間かゝつたもので、その時仁川港にたつた一隻發動機船がありましたが、稅關のもので稅關長が佛人でしたから何れも借りるわけには行かず後から島の人達に食糧品を屆けるにも酒を運んでサンパンでやつこら〳〵漕いで行く有樣でした、困つたのは食糧品で決死隊の人々は狼火をあげるのが役目ですから滅多に火が焚けず、食べるものはパンと罐詰ばかりで持つて行つた野菜は殆んど生のまゝ食べたものです、一方街の方では二十日頃になつてバルチック艦隊の行方がわからなくなつたといふ噂に、いよ〳〵不安はつのり約五千の日本人は殆んど家財道具をまとめて逃げ支度をとゝのへ八尾島の狼火を待つてをりました

現在の府廳の前に警察署があつて、そこの二階から休みなしに望遠鏡で八尾島を睨んでをつたものです、かうして廿一、二、三日、と日が經つて行きましたが、この時の氣持は丁度寫眞のフラッシュを焚く時の樣なもので、今か〳〵と火のあがるのを待つてをりました、そして領事の加藤氏を初め署長民團長といつた偉い方が皆しつかりした人ばかりで民心の動搖するのを防ぐために各地からの戰況が入つても決して洩らさなかつたものでした

日本海々戰大勝利の報せが入つたのが二十七日の夜でしたがその時は內地のどの街よりも大勝利を

祝つたものでした、勝つたといふ上に露艦の憚れがなくなつたのですから祝は二重になつてそれは大したものでした、で八尾島の決死隊の人にもこれを傳へて早速その夜の中に舟を出して迎へに行つたのですが、生憎潮が惡くて島についたのが朝方になり、島の人達は前にいつたやうに食物に不自由をした爲すつかり瘦せ、氣の毒な恰好でしたが、元氣は我々よりも壯んで昨夜陸地が急に明るくなり賑々しいので他の方から仁川を襲擊したのではないかしらと心配したといつてゐました

この決死隊の人々は後程功によつて勳八等瑞寶章を下賜されましたが、この內下村、澁谷兩氏はたしか現存されてゐる筈ですが、あとの三人の方は既に亡くなられて了ひました

この八尾島へ決死隊を出してバルチック艦隊の來るのを待つたのが當時唯一の大きな記憶となつてをります、なほ當時私は警察に奉職してをりましたが

露探の行動探査に當つてをりましたが露探の跳梁は全く凄しかつたもので、私達も隨分これには骨を折りました、丁度八尾島に決死隊が出發する時でしたが、どう聞込んだものか京城から露探が二名やつて來るといふ報せが京城の領事館警察署からありました、そこで彼らが仁川驛に降りてからその日一日中尾行して警戒してをりましたところ夕方になつて外國人俱樂部（現軍人會館）へ入つて何か夜會でもあつたらしく二時間ばかりして十四五人連立つて出て來た時には、さきの外人はどれか見當がつかなくなつてしまひました

私達はどの外人を見ても人相の色で見分けてをつたのが、夜會が濟んで出て來たのを見ると同じだから靴とネクタイと帽子靴は黑、ネクタイは白と皆同じ夜會服になつてをつたといふ失敗をやつて後で大笑ひしました

けさ翻る 仁川港の海軍旗

大戰出征軍人大會

宮樣も台臨して大いに賑ふ

【東京電話】皇國の興廢をこの一戰にかけた日露大海戰三十周年記念祭祝賀會はいよ〳〵廿七日芝水交社で盛大に行はれるが、これに先だち二十六日午後一時から九段軍人會館に伏見元帥宮殿下の台臨を仰ぎ日露戰爭戰歿海軍將士の靈を慰る日露戰役出征軍人大會が出征海軍有志主催で行はれた

加藤、山本、小林、永野各軍事參議官、大角海相、中村艦政本部長、菱刈大將其他陸海軍諸將星、橫山東京府知事等の來賓を初め思出の軍服に燦勳を物語る勳章を胸間に飾つて燦勳の勇士は當時の思出に老眼を輝かせつゝ續々會場に詰めかけ正午頃早くも場を埋めた、會場正面壇上に軍艦旗を竝べ、その下に嚴かに祭壇が設けられその橫には戰鬪開始のZ信號旗が揭げられて當時を偲ぶにふさはしい

午後零時五十分伏見元帥宮殿下台臨、定刻一時相良海軍少將の開會の辭に次ぎ國歌を齊唱芝小路瑞國神社禰宜司祭で嚴肅の式典が行はれ次いで海軍代表として大角海相出征軍人代表として當時三笠にあつた加藤寬治大將、陸軍代表として菱刈大將、在鄕軍人代表鈴木莊六大將等順次玉串を奉奠、續いて加藤大將の回顧談あり、海相の發聲で聖上陛下萬歲を奉唱、海軍萬歲を三唱して式典を終り午後一時四十分伏見元帥宮殿下御退場あらせられた、引續き午後二時から餘興に入り海軍々樂隊の吹奏や種々の祝賀餘興があつて五時過ぎ盛會裡に大會を終つた

青海號 カルカツタ着

【カルカッタ廿六日聯合】故國歸還を急ぎつゝある阿野飛行士操縱の青海號はカルカッタ地方時間午前十時六分カルカッタに到着した

外蒙代表不參 會議は絕望

滿洲里會議延びる

【新京廿六日電通】ハルハ事件善後處置に關する滿洲里會議は滿洲國、外蒙兩政府正式交涉の結果、廿五日會議の約なり滿洲側委員は

既に數日來滿洲里に乘込み一切の準備を了へ待機せるにも拘らず、外蒙委員は遂に廿五日會議開催日に到着せず公約を蹂躪したが、更に二十六日の國際列車にも姿を見せず本日の會議開催も絕望に至つた、一、二の觀測では單偷にもソ聯との間に或る種の

打合連絡をとつてゐるのではないかと見られ、次第に外蒙側の同會議に對する誠意が疑問視されるに至つた

園公喜ぶ

有吉公使語る

【興津電話】廿六日西園寺公訪問の有吉大使は同午前十時五十分辭去水口屋旅館で晝食を攝り午後一時三十四分興津驛發列車で歸京したが大使は語る

今日の訪問は大使就任の挨拶にお伺ひしたのだが老公とは久しぶりにお目に掛つたので四方山の話が出て會見時間が長くなつた、最近の對支關係は非常に好轉してゐる、この點については老公も非常に喜んでゐられた、日支關係には永い歷史があるので急激に展開するとは思はれないが、最近の支那の要路者は日本を理解するに至つて昨年の今頃と比べると非常に好轉してきてゐる、來る七月一日より關稅引揚げを行ふがあれは財政の都合で他國に對して一齊に行ふものので別に排日策と關係等があるのではなく極く低率のもので取引上の影響があるものではない、財政援助をしたいが今政府にそんな金があるわけでなく民間において經濟提携をすることが必要であると思ふ、日本でもさうだが國民性といふものがあり面目關係もあるので、餘り押付けずに時の要求に從つて善處することが肝要ではないかと思ふ

鐵道優勝

實業對抗陸上競技

京城陸聯主催第四回實業俱樂部對抗陸上競技大會（廿六日）午後の戰績は左の如く鐵道總得點百一點六を擧げ壓倒的勝利を收めた、夕刊締切後の戰績左の通り

◇百米 1山根（ア）一一秒一 2韓喆鎬（遞）3山本（鐵）4森（鐵）

◇二百米 1岩崎滿幸（鐵）二四秒 2金仁植（遞）3韓喆鎬（遞）4山本（鐵）

◇五千米 1柳長春（遞）一六分二三秒 2白圭福（鐵）3閔泳星（遞）4崔俊根（鐵）

◇四百米障碍 1安達（遞）六三秒 2富田勤（鐵）3岩崎（鐵）4佐古（鐵）

◇四百米繼走 1鐵道（森、富田、岩崎、山本）四五秒四 2遞信（金、朴、韓、氏家）四六秒

◇千六百米繼走 1遞信（大迫、安達、金仁植、氏家）三分三九秒八 2鐵道（三好、金周龍、辻、岩崎）三分四四秒二

◇槍投 1富田幸治（鐵）四九米八八 2中野（鐵）四七米九九 3金（鐵）4萩野（遞）

◇鐵槌投 1劉約翰（鐵）三三米八三 2李俊甲（總）二八米〇八 3金鍾俊（鐵）

◇圓盤投 1劉約翰（鐵）三九米七八 2金鍾俊（鐵）三七米七三 3萩野（遞）4李俊甲（總）

◇棒高跳 1富田幸治（鐵）三米八〇 2岩原（鐵）三米二〇 3佐古（鐵）

◇走巾跳 1山本一正（鐵）六米三三 2萩野（遞）六米二八 3韓喆鎬（遞）4富田甲治（鐵）

◇三段跳 1萩野（遞）十三米 2山本（鐵）十二米六九 3久原（鐵）4稻葉（ア）

=總得點=

◇鐵道一〇一・六（トラック四八、フイルド五三・六）

◇遞信六〇・八（トラック四四、フイルド一六・八）

◇總督府六（トラック〇、フイルド六）

◇アスレチック五・六（トラック四、フイルド一・六）

慶法二回戰 法政快勝す

7—3

【東京電話】慶法二回戰は二十六日午後零時三十三分より神宮球場で伊丹（球）關口、橫澤、天知（壘）四氏審判法政の先攻で開始、結局七對三で法政快勝す閉戰三時

法政	0	0	0	6	0	0	0	1	0	7
慶應	1	0	0	0	2	0	0	0	0	3

早立二回戰 早大大勝す

12A—1

【東京電話】早立二回戰は二十六日午後三時四十八分から神宮球場で森田（球）長澤、片桐、野本（壘）四氏審判立教の先攻で開始結局十二A對一で早大大勝す、閉戰五時五十七分

立教	0	0	0	1	0	0	0	0	0	1
早大	0	0	0	0	3	6	3	0	A	12

實業リーグ 京電雪辱

對府廳二回戰 3A—1

京城實業野球リーグ府廳對京電試合は廿六日午後一時十三分から龍山球場で府廳先攻、柳（球）白石、藤井三氏審判で開始、府廳三回に一點を先取した、京電は六回まで安打なく府廳投手の好調に押へられたが、七回一死後尾崎の三壘打と橋本の安打及び一敵失によつて二點を收め、更に八回矢野の二壘打と有律の連續好打が一點を加へ結局三A對一で京電雪辱した

府廳	0	0	1	0	0	0	0	0	0	1
京電	0	0	0	0	0	0	2	1	A	3

▲試合時間一時間四十七分▲二壘打矢野、孫▲三壘打尾崎▲併殺京電二▲遊球中村一

次の試合 引續き鐵道對遞信第二回戰を行ふ豫定であつたが降雨のためグラウンド使用不能となりこの試合は廿八日四時から龍山球場、府廳京電の第三回戰は廿九日四時半、京城球場で行ふことになつた

專門聯盟戰 齒專大勝

對法專準決勝 17—7

第十回大學專門野球第二部準決勝齒專對法專戰は廿六日午後零時四十五分から京城球場で齒專先攻、小雨の中に開始、十七對七で齒專大勝（球審吉本、壘審保田、池田三氏）閉戰二時五十五分

齒專	1	3	1	5	2	0	5	0	0	17
法專	0	0	0	0	0	1	0	2	4	7

二壘打南宮▲三壘打角ノ上▲本壘打安▲ボーク富安一

醫專對高商 引續き行はれる豫定であつた準決勝醫專對高商戰は降雨のため廿七日午後四時から京城球場で行ふ

軍用犬展

◇入賞者◇

帝國軍用犬協會朝鮮支部主催第三回軍用犬展覽會は二十六日午前九時より南大門小學校々庭に於て開催、出陳犬はセパード六十六頭、ドーベルマン、エアデルテリア各二頭合計七十頭に達し、訓練實演資格審査等あり、降雨にも拘らず觀覽者多數詰め掛け盛大を極めた審査は吉村軍醫部長以下軍部審査員多數出席の下に愼重に行はれた

一、總督賞、知事賞 セパード『アルミン』（成歡）杉沼忠三

二、軍司令官賞、府尹賞 セパード『ケンフエル』（京城）西谷淸一

三、師團長賞 セパード『ベッラー』（京城）加藤惠

四、協會長賞 セパード『フック』（京城）橫井增治

五、支部長賞 セパード『リーナー』（大連）青山常吉

同 セパード『フリードン』（全北益山）高橋信章

六、支部賞 セパード『ベルダ』（裡里）久保康太郎

同『フローラ』（京城）李鍾弼

同『フローラ』（京城）浦口貞夫

阿片をのみすぎて昏倒

京城府水下町四十二番地某百貨店洋服部職工金利根（二七）は廿六日午前八時五十分自宅において阿片吸飮中のところ飮み過ぎて昏倒したとの報があつたので本町署では嚴重調査中である

悲しとは

廿六日午後五時卅分ごろ京城軌道會社の機動車運轉手卓錫琳が府外廣壯里から東大門に向け鳥面毛陳里踏切に差かゝつた際、通行中の烏面松亭里五二韓明細の母崔氏をはねとばし、崔氏は顏面その他治療一週間の負傷、被害者はつんぼで警笛が聞えなかつたゝめの災難

九州旅行團歸る

本紙一萬號記念福引一等當籤者九州旅行團は旅程つゝがなく廿六日午後三時廿分京城驛歸着、解散した

福岡市長の招宴

目下入城中の久世福岡市長は來年度の福岡市港灣完成を機とする博覽會に朝鮮の援助を求めるため廿六日午後七時千代本に於て官民有力者三十餘名招待して懇親會を開催、十時頃盛況に終つた

けふのお天氣

曇りのち晴れる

株主なき契約者の會社

富國徵兵

本邦唯一の相互組織 創立十二周年

現在契約高 四億壹千五百餘万圓

資産總額 七千四百八十餘万圓

契約者配當積立金總額 二百七十一万九千餘圓

本社 東京日比谷

富國徵兵保險相互會社

社長 根津嘉一郎

京城支部 京城府黃金町二ノ一七三

祝京城日報紙齡壹萬號

淋病 選定問題

淋病患者は如何なる藥劑を優良とすべきか

それは内務大臣を會長とし、醫藥學界の最高權威者十六名を委員とし、愼重審議の上その品位を定め、日本藥局方に收載し且内務省衛生試驗所に於て檢査封緘せる藥劑が、我醫療界の基準となつてゐるのである

故に我商會の淋病藥は政府指定、醫藥學界の最高權威者が選定の日本藥局方收載、尚内務省衛生試驗所封緘の治淋劑六種を主藥とし何等副作用なき様配劑せる許可濟の公認治淋劑なるを以て

良いから効く、効くから賣れる

で非常な發展をしたのである

病患者は種々の廣告に迷ふことなく有田ドラッグ專賣所にて有田晋松鑑製劑を御買取あれ

淋病藥		
特製治淋劑	八日分	四円
別製治淋劑	八日分	八円
徳用	十六日分	十五円

梅毒

商會の梅毒藥は政府指定日本藥局方收載藥三種と最高權威者の處方を主藥とし副作用の絶無を期したる出願許可濟の公認驅毒藥にして初期のカンソ、ヨコネの治療は勿論、第二期全身梅毒、潜伏梅毒、遺傳梅毒、梅毒性ロイマチス等も

本劑の内服によつて直に排毒作用を行ひ、梅毒から來る不快症状や局部並に全身症状が漸次薄らいで治病の目的を達し得るのである恐るべき梅毒を子孫に遺傳せざる様、一日も早く商會の驅毒劑を服用され治療の目的を達せられよ

梅毒藥		
特製	十七日分	六円
別製	十七日分	八円
徳用	四十日分	十八円

有田ドラッグ專賣所にてお買取あれ

京城 郵便本局前・黄金町四・龍山練兵町　全州 高砂町　兼二浦 本町
平壌 本局前　光州 本町三　鎭南浦 碑石里
釜山 幸町一　木浦 榮町二　海州 南本町
仁川 宮町二　大邱 弓町　新義州 桜町
大田 榮町一　馬山 京町三　元山 本町三
群山 驛前通　麗水 港　咸興 本町二
浦項 本町　羅南 生駒町

にせ薬をウルサギ師あり
薬箱に大阪内本町 有田晋松鑑製 の文字あるものをお買取あれ

資生堂水白粉

薫風爽かにわたる
晩春の粧ひに……

白・肌・黄・緑・オークル一號・二號

(八〇七ソ)

喘息(ぜんそく)

淡式 最新吸入療法

喘息を吸入によつて治療する最新の方法が發明されました至極簡單な手數で、喘息に富む粘液を氣管支の粘膜に作用させて、苦しい呼吸をやわらげるのです。

詳細説明書無代進呈……宛名は楷書で明瞭にお願ひいたします

大阪市東區高麗橋詰町五〇 明星社 電話(本)四五四六

エベック

運動競技用 模範ユニホーム

BLACK CAT
スポーツ服裝問屋 大谷義商店 大阪市淡路町一

(型録贈呈)

結核

日本國内の成績 (全國多數の醫家より得たる報告統計)

醫家ニ謹告

免疫元 アーオー

製法 日・英・米・加・愛蘭專賣特許
有馬青山太縄三醫學博士創製

- **肺結核ノ初期** 肺尖加答兒ニハ特ニ有効殆ンド他ノ療法ヲ要セヌトイヘレ全治輕快九五%
- **肺結核ノ中期** 非常ニ有効デ一般療法ト相俟ッテ全治輕快八六%
- **外科的結核** ルイレキニ有効デ全治輕快九一%。骨關節結核ニハ手術ヲ要セズ全治輕快八三%
- **眼科的結核** ユ眞効アリト稱セラレ同時ニ其人ノ健康ヲ著シク增進スル全治輕快九一%
- **泌尿生殖器結核** ノ初期ニ在テハ手術ヲ要セズシテ多數全治セシメ其全治輕快七七%
- **肋膜腹膜炎** ユモ著効ガアリ多數速ニ快癒セシムル全治輕快九〇%
- **皮膚結核** ニ對シテモ例外ナキ治効ガアッテ顔面美ヲ保存シ全治輕快九二%
- **氣管支喘息** ノ中本注射ニヨル全治輕快七九%デ此難症ニ試ムル價値充分デアル
- **痔瘻其他** ニ對シ本注射ノ併用ニヨル全治輕快八〇%デアル
- **發病豫防** ノ實効ガ證明セラレテ居ルカラ虚弱兒童其他感染危險者ノ豫防ニ適切デアル
- **無害確効** 不快反應絶無、効顯無比、數回ノ注射デ足ル治療ノ理想ハ迅速確實ノ効果ニ存ス

文獻贈呈
發賣元 須美商店 大阪市東區北濱四丁目 電話本局三二八六番

"顔面"神經麻痺は 不治の病ではない

顔面神經麻痺は、なかなかの難症にして世獣には種々藥もあれど、適確に全治すると言ふ藥は殆んど稀である、然るにここに草深き肥後の國の片田舍、小山醫院に家傳の昔より、十五代今日迄傳はる家傳の良藥あり、此れまで種々手を盡して何ほ全快せざる患者は、熊本市春日町二一六小山醫院頒藥所宛申込めば、直に自宅療法を知らすとの事である。

新日本の傑作品

型はシンガーミシンと同一
お値段は舶來品の
約半値

陸軍省御用　文部省御推奬
海軍省御用　各女學校採用

PMLTD

國産 蛇ノ目ミシンを

新日本の傑作品

國産 蛇の目ミシンは萬國標準型で有りますから凡ゆる部分品も世界至る處で隨意にお手に入ります

殊に吾社東京、大阪の兩工場における年産額は巨額に上り從業人員は四百名今や自他共に許す東洋一のミシン製造會社とされて居ります。

優秀 國産品として殊に型はシンガーミシンと同一お値段は外國品の約半値で賣れるのも國産なるが故です今では「安くて丈夫」との評判を取つて海外各國へドシドシ輸出される國産ミシンの最高位を占めて居ります。

全鮮進出の爲 一郡一店の代理店を 急募す

本社 は自他共に許す東洋一のミシン會社であり。其事業は甚だ將來性に惠れたものであります

即ち一個の事業を御計劃になる場合提携すべきは「最良の相手」でなければなりません

本社は午前六時の事業の先導に立つ「明日ある會社」として其最適任であり貴下の御期待に十二分に添ふものである事を確信するのであります

伸び行くものと提携せられよ

代理 店は本社の出先代表者でありますが故に本社では今回全鮮の各地に區域を制定して代理店をお願ひするに際しても事業に身命を打込んで永々提携を約し得る眞剣な方々を求めて居ります

御希望の販賣區域

一郡 に一店を標準と致します から御希望の區域を御申込願へば年賣上豫定數及特定價格詳細に御回答申上ます代理店希望者は大阪支社朝鮮代理店係へ

東京・大阪
國産パインミシン株式會社

本社 東京市中野宮園町
支社 東京市丸ノ内昭和ビル
大阪支社 大阪市北區絹笠町大江ビル 電話北(三一二五・三一六八・三一六九)
各地支社 京都、神戸、名古屋、横濱、青森 仙台、其他代理店 全國主要各地

紅 白粉なくとも
美しい お髪こそ
女性の持つ 素晴
らしい 魅力です

金鶴香油

株式會社 野村商店

一寸とし
たことが
キズにな
る
惜しやあ
いつも歯
が黄ない

タバコのみの
歯磨スモカ

725　煙草化粧品藥店にあり定價十五錢

カゴメ ケチャップ

本格的 トマトの風味

名古屋 愛知トマト製造株式會社

皇漢藥 御小賣 藥用植物買入
京城黄金町三丁目一七三番地 新藥業所 式見藥店
振替京城三七二一・電本九三八番

美味滋養菓子

日ノ丸

世界一ノ 我艦隊
世界一ノ オイシイ ジョウニナル オカシ 日ノ丸

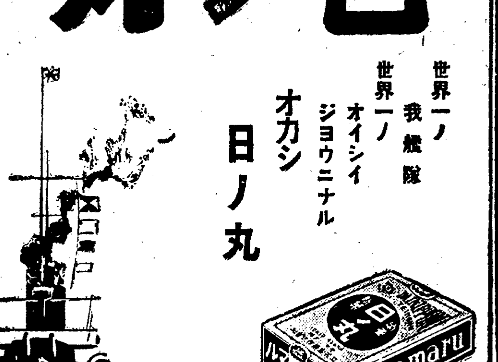

陸海軍御用達 キンドントアメ本舗 立花製菓株式會社

食後に 錠劑サロミン

牛肉 豚 油揚げ!

——さて、御馳走は食べたけれど 果して完全に消化されたてせうか?

古來日本人は菜食を主とした國民です。さうした日本人の胃腸が、肉食のような脂肪食を完全に消化し得るかどうか・・・・・

是は日本人全體の問題です!

胃腸が脂肪を消化することが出來ないと、脂肪消化不良による下痢症を起します。また、脂肪の過食は脂肪過多症となつて、内臓諸器官に不自然な脂肪の沈着を起し、呼吸困難、心悸亢進、頭痛、全身倦怠等を訴へて、引いては心臓病腎臓病、卒中等の原因をなし、遂に生命さへ失ふに至ります。

胃腸を強くして生活を朗かに

脂肪消化に 錠劑サロミン

錠劑サロミンは、脂肪の消化を扶ける

強力なるリバーゼ を含有してをりますから、食後に是を服めば、こうした肉食による消化不良は、容易に解決されるばかりでなく

發育を促進するビタミン
細胞を強化するアミノ酸

其他十數種の成分によつて根本的に全身を強化します。故に、弱い方は勿論姙産婦、運動不足・坐業の人殊に美食しながら痩せてゐる人多量の榮養食を攝取して而も病床に起居する病中病後の人は、

速かに、日課として 毎食後に錠劑サロミン をお服みになるよう、お奬め致します。

價格 三百錠 一圓五十錢 百錠 五十五錢

—無代進呈—
胃腸病者に醫學博士和田豊種「胃腸の病氣と其の療法」全完(送料共)發賣元へ申込次第無代で急送す

發賣元 大阪市東區瓦町四丁目(東京市京橋區銀座西三ノ一 明正ビル内) 壽賞商事株式會社藥品部
代理店 小林大藥房新藥部

貴重劑サロミンは醫家の處方箋に書かれて病者に投與されて居りますが近くの有名藥店にも販賣されて居ります。

天使 (88)

横光利一作　宮田重雄畫

八ノ二

『さうか、それはいい。』

と幹雄は、一人頷きながら云つた。

『有原さん、あたしに、あの方の會社へ來ないかつて、仰言るんだけど、どうかしら。』

雪子は幹雄を見上げて訊ねた。

『僕はその方がいいと思ふが、行つたらどうです？』

『でもお母さんがいやがるんですの。むかしのことを思ひ出して、いやなんでせう、きつと。』

『しかし、そんなこと云つちや、あなたは不幸だよ、それや。お母さんをあなたは、說き伏せて、有原さんの會社へ、行つてしまひなさい。』

『ぢや、行かうかしら。』

しかし、幹雄は、ふと、どうしく、につこり笑つた。

『さうだよ。僕のことなんか考へずに、慶造さんのことを、毎日一ぺんは考へなきや、いけないよ。』

『どうして、そんなこと云ふの？』

『どうしてどもないが、なるだけさうする方が、良いに定つてゐるよ。僕がさう云つたつて、今度行つたら、云つてみたまへ。ほんとうに、云ふんだぞ。』

『でも、をかしいわ。』

『をかしかないさ。あの人はいい人だから、大切にしないといけないつて、僕がさう云つたと云へば分るよ。』

堀の向ふ岸からさして來る光に雪子は綻らめた顔を浮き上らせた間もなく、二人はある料亭へ上つて鳥を食べた。

と、雪子はもぢもぢしながら、

『ね、どうなすつたの。へんだわね、寺島さん。』

『さア、困つた。』

と彼は云つた。

『何に？』

幹雄は差し對ひながらも、ときどき、家にゐる貞子の處置を考へると、俯向いたまま、憂鬱に默りこんだ。

『沈んでらつしやるわね。どうなすつたの？』

と雪子は幹雄の顔を、覗き込むやうにして訊ねた。すると、全く急に、このまま雪子と、どこかへ逃げて行からかなと、幹雄は默つた。

彼は雪子をぢつと見詰めてゐてまた自分は、雪子をこんなに愛してゐるのに、彼女を送つて結婚しようとしないのか、不思議な氣持ちがするのであつた。

『いや、これやあんまり雪子が無邪氣だからだ。』この婦人と、自分が前に、結婚しようと思つたことが、むしろ間違ひだつたと思つた。雪子を見てゐると、何とも云へぬ、爽々しい感じがして、彼は結婚どころか、傍ではらはらしながら見てゐるやうな、美しい心が湧き起つて來るのであつた。

いつたい、幹雄のやうな、我儘な男の胸に、このやうな優しい心が起つて來ては、男女の間といふものは、他の何ものよりも美しい花となるものだが、今やそれが、二人の間に、花が開からとしてゐるのであつた。

『慶造さんは僕の事を、あなたに訊かない？』

『訊くわ。でも、別に何とも云はないわ。』

『慶造といふ人は、良い人だからね、雪子さんは、あの人を大切にしないといけないよ。あの人に君が親切にして、僕が怒るとか、何とか思つちや、駄目だよ。』

雪子は幹雄を見ると、意味もな

日本海々戰 海軍の夕 卅周年記念

家庭講座　午後二時
海軍の話
海軍少尉　右田秀一

本日はめでたい海軍記念日而も三十周年に當りますので特に意義深いものがあります。私はこの佳き日に當り我國の現在の海軍の狀態その他海軍に關する事どもを次から次と思ひ出すまゝ申上げ皆樣に海軍に對する認識を幾分でも深めて戴ければ幸甚の至りであります。

講演　後七時半　東京より
日本海々戰を回顧して
軍事參議官海軍大將　小林躋造

本年は我國が我國の自衞上將又東洋平和の維持のために國運を賭して戰ひました日露戰役の卅周年に相當し又今日はこの日露戰役の勝敗を決する上に最も重大なる役割を勤めました日本海々戰の行はれた當日であることは皆樣御承知の通りであります。この日本海々戰はその頃までに行はれました海戰中古今東西を通じて最も規模の大なるものであり又其戰果即ち戰爭の成績は今日にいたりましても尙何處にも匹敵するものがない完全なる勝利であつたのであります今夕の私の話は所謂海戰談ではなくたゞこの海戰の經過に鑑みて我々は如何なることに氣をつけ如何なる點に最も努力せねばならぬかを思ひ出すまゝに二三申し述べやうと思ひます。

海の歌謡曲　夜八時東京より

（一）市丸　勝太郎　小野巡　合唱　日本ビクター合唱團　伴奏　同管絃樂團

一、海國大日本（合唱）
海野啓一作詞　藤原義江作曲

棚引け青雲　躍れよ黑潮　行け行け同胞　海國男兒　夜明けだ　輝く夜明けだ　海國日本　雄飛の時だ

歌へよ春風　響けよ青海　行け行け日の丸　高らかに揭げ　夜明けだ　榮ある夜明けだ　日本の航路　伸び行く時だ　吼れよ潮風　轟け大波

行け行け皇軍　怒濤をわけて　夜明けだ　萌えたつ夜明けだ　皇國海軍　奮起の時だ　走れよ瑞雲　高鳴れ綾波

行け行け大鵬・翼も高く　夜明けだ　飛立つ夜明けだ　航空日本　飛躍の時だ

二、海軍ぶし（合唱附）
西條八十作詞　細田義勝作曲（市丸、小野）

グント漕ゲヨ　グント漕ゲヨ　グント漕ゲ〳〵グント漕ゲヨ

おらが太平洋で見せたいものは　鐵の浮城　陸奥、長門　萬歳ヨイソラエンヤラホ　エンヤラ〳〵エンヤラホ

長門陸奥より見せたいものは　好きな海軍さん錨に櫻　襟の櫻は何のため　襟の櫻は忠義のこゝろ　散らば護國の守神　雄降るとも海鷲荒れろ　可愛い水兵さんの波枕

三、護れ太平洋（合唱附）
西條八十作詞　村越國保作曲

（小梅）

鷗羽搏く黑潮に、咲いて嬉しや櫻花、波にそびゆる浮城は、あれは皇國の軍艦、皇國守りの軍艦

母が首途のあの言葉、お前は海軍々人ぞ、砲彈雨飛の甲板が、男いのちの捨てどころ、日本男兒の死にどころ

赤道直下の炎天で、洗ふデッキも國のため、寒風すさむ北海で越ゆる怒濤も君のため、なんの辛かろ君のため

祖國に仇する者あらば、屍ちて千尋の波の底、太平洋に丈夫が仰ぐ眞如の月のかげ、〳〵

四、名譽の信號旗（勝太郎）
長田幹彥作詞　三宅幹夫作曲

勇んで戰にゆく人に、涙は不吉とこらへても、聞きわけないは女の、たもとでかくす忍び泣き

生命を捧げた主ちやもの、その身は藻屑となるとても、勳功はたかし三笠艦、檣にあがる信號旗

『皇國の興廢此一戰に在り各員一層奮勵努力せよ』

敵艦擊滅大勝利、榮ゆる皇國の人柱、數へて遠き幾歲の、面影夢に思ひだす

五、躍る黑潮（合唱）
海野啓一作詞　藤原義江作曲

躍る黑潮卅ばたたゝく、行けよ希望の海原越えて、沖は東風か雲ちぎれとぶ、卅五反の帆面が唸る

風よ吹け吹け黑潮躍れ、男六尺島國育ち、板子一枚おいらの舞台けも疾風もなにかまやせぬ

沖の波間に夕日が落ちりや、空は銀砂の星ちりばめて、夢に淋しい千鳥の小唄、あの娘達者か夜寒の嵐

思ひ出すだよ出船のときで、笑顔作つた桃割れ姿、まゝよ艫綱ブッと斷ち切れりや、おれは船乘り鷗と暮す

八洲八十島、島々めぐり、躍る黑潮岸邊を洗ふ、海に明けゆく海國日本、開け青海朝日は昇る

（二）中野忠晴　小梅　三味線　三代吉　同　喜美榮　合唱　コロムビア合唱團　伴奏　同オーケストラ

一、我等の海軍（中野）
六車修作詞　山田耕作作曲

千島より、南台灣、大八洲、海の護り、大君の、御稜威輝く、神聖の皇國海軍、壯なり、皇艦の姿、精銳何に比べむ

動ぎなき、皇國の柱、天地を貫く正義、八紘へ敵ふて伸び行く生々の皇國海軍、皇の、動かこみ、忠誠ただ本分

傳統の、和合も堅く、磐石と動かぬ軍紀、日に月に、將みて止まぬ新銳の皇國海軍、軍艦旗、

二、海の護り（中野）
武富海軍大佐作詞　江口夜詩作曲

ひらめく下に、勇猛何か恐れん

護國の、理想も遠く、太平洋斷固と守る、海行かば、水漬く屍必勝の皇國海軍、いかならむ仇し寄するも、擊滅これぞ〳〵信念。

すめら尊の、統帥ます、勝威も尊し、太平洋、第一線の、曉雲に、侍して傑たり、わが海軍。

護れ護れ、斷乎と護れ、海國日本北斗極まる、千島より、南方赤道直下まで、旗艦護ひて、往くところ、武威も赫たり制海權

（繰返し以下同斷）

敵の空軍、襲ふとも、海防既に備へあり、國土を護ふ、黑潮は、断いて屹たり、生命線

今や兵器も、戰術も、世界に絕す細日本、自力を恃み、滿を持し、平和の礎石、建てん哉

三、俺は水兵（中野）
海野啓一作詞　山野幸子作曲

俺は水兵日本男子　浪を蹴破る力と意氣で　祖國日本の海原護る　國は島國荒浪越えて　日增し伸び行く生命線を　命捧げて護るもおいら　立てよ龍巻躍れよ潮　かねて鍛えたおいらの腕で　祖國日本の前途を拓く　明くる滿蒙亞細亞の平和　昇る朝日の御旗の影に　海は凪ぎゆく凱歌はあがる

四、いきな水兵さん（小梅）
佐藤惣之助作詞　佐々紅華作曲

旭輝く軍艦旗、八重の潮路を乘り越えて、浪のしぶきの意氣で來るソウレいきな水兵さんは海の華

可愛い水兵さんと誰がよぶ、あれは港の鷗どり、啼くはなじみかなつかしや。

（繰返し以下同斷）

若い水兵さんにや暇がない、吹かす煙草も一二本、やがて別れの艦けむり。

ほんに水兵さんは無邪氣なもの、海へかへればハンモックの浪の枕で子守唄。

ラヂオドラマ　雄魂歸る（夜八時半　東京から）
宮澤縱一作　柳永二郎　大矢市次郎　ほか

第一景　明治三十六年四月春 黎明梅原海軍大尉は旅行の途次の諏訪湖畔の宿を立ち出でる。宿屋の主人池田良平は自分の次男良二がこの六月から志願兵で海軍の方にはいることを話し、よろしく賴む。梅原大尉は出立する。と、その夜如何なる天の禍か、池田旅館の台所から發した怪火は、吹きまくる烈風にあふられて一村百三十戶を忽ち烏有に歸した。良一良二は父の良平の姿を探す。が、良平は村の人々に申譯ないと、責任を感じて火の中に飛び込んで了つたのだ

第二景　火災の後池田一家は涙のうちに父親を弔り、さゝやかな墓を立てその前で今後の相談をする

第三景　明治三十七年二月我が帝國が東洋永遠の平和のために敢然として立ち露國と戰を交へてより我海軍は疾風迅雷、連戰連勝翌三十八年一月旅順を陷れ、聯合艦隊は遠く一萬五千浬の波濤を破つて來航する敵のバルチック艦隊を邀擊すべく鎭海灣頭に集合して猛烈なる訓練に從事しつゝあるのであります。池内良二は旗艦三笠の二番十五糎砲員として開戰以來の奮鬪もめざましく眞心を碎いて働くのでしたその艦の分隊長が嘗ての梅原大尉であつた。大尉は奇遇を喜び池田を激勵する

第四景　日本海々戰！池田の所屬する砲塔全員は敵彈にたをれ池田一人生き殘る池田は獅子奮迅の勢を以て必死に戰ひつゞける。がついに池田もたをれる。梅原分隊長は戰時治療所に瀕死の池田を見舞ふ。池田『分隊長、私は本望です。戰の模樣はどうですか』分隊長『我軍大勝利だ』池田『あゝうれしい、艦長は御無事ですか東郷司令長官は？』分隊長『安心せい。皆、御無事だ』池田『私は安心して行きます』池田は名譽の戰死をとげた

第五景　長野驛頭！戰すんで今日は故海軍一等水兵勳七等功七級池田良二の遺骨が悲しい凱旋をする日です。村長始め小學校生徒まで一同これを迎へて梅原少佐がその遺骨を持つて來てくれることが一同を感激させる。汽車が着く。梅原『あゝ私が梅原少佐であります』勇士池田水兵の悲しい凱旋

第六景　春風秋雨三十年、今日は日本海戰三十周年記念日です。勇士池田良二の靈前に御下賜の祭粢料は母の切なる願ひにより村の復興費に献納されたが、村長以下村の人達の計らひで保管されて祭粢料は町の南端にそびゆる丘の上に御影石の高い〳〵記念碑として輝き渡る日が來ました。今日はその序幕式です。村民の感激はその頂點に達した。一同『萬歳、萬歳』……

コドモノジカン　夕六時　東京より
物語　日本海大海戰
三隅雄作　東京放送童話協會

◇—東郷大將が聯合艦隊を率いて日本海にバルチック艦隊を迎へ打つて見事に之を全滅してから恰度三十年目になります。あの華々しい大海戰の中に祕められた一つの物語り……

◇—旗艦三笠が敵の旅順艦隊を封鎖して居る時の事です。柏森源次郎兵曹は部下の不始末から起つた事を自分一身に引受け譴く罰を受けました。其後約一年を經て旅順口を封鎖し次の大海戰に十分働きをする爲め乘員の内故障のある者は新しい者と交替させる事になりました

◇—柏森兵曹も軍律に觸れた科によつてこの一大事を前にして退艦を命ぜらるゝ事に内定しました。退艦と聞いた時兵曹の落膽は如何であつたでせう。兵曹は退艦を撤しても海戰に參加して砲を拂さねばならぬと決心し、譽を決して艦長松村中佐に申しました。涙ながらに戰ひに連れて行つて呉れと願ひ出た兵曹の眞心に副長も動かされその願ひは許されました

◇—さあ柏森兵曹が日本海々戰でどの樣な働きを致しますか放送の時まで御待ち下さい

吹奏樂　夜九時五分　東京より
海軍軍樂隊　指揮樂長　內藤淸五

一、海軍記念日の歌
海軍軍事普及部作詞　海軍軍樂隊作曲

（1）我皇國の興廢を、此一戰に擔ひつつ、日本海上強敵を、碎き沈めて萬代に、國の鎮定めたる、輝く今日の記念日よ

（2）尊き血をもものとせぬ、大武夫の忠烈に、祖宗の靈瀬めむと、わが大君の大勅、いたゞく胸の高鳴りに響きも高し波の音

（3）明けゆく海のはて遠く、輝きわたる日の御旗、船艦賑ふ綾波に、伸びゆく海の大日本、四方に八隅に建國の、高き理想を仰ぎつゝ

（4）九千萬の民こぞり、歷史の卷に刻まれし、發光高き思ひ出に、心の緒を締むるとき、千載つねに大いなる、正義に猶へ大和魂

二、護國の軍神 東郷元帥
海軍少佐酒井儀三作詞　海軍軍樂隊作曲

（1）出でては統ぶ[illegible]の、艦

（2）幕末維新の黎明期、風雲急に碎く敵の艦、入りては至尊の師傅となり、忠誠示す世の鑑、四海を擧げて慕ひつる、あゝ元帥は世の光

（3）技を研きぬブリタニア、大鹿兒島に、大西鄕の香を受けて、やがては薫る新日本、初陣早く名をなせし、あゝ元帥は世の力

提督の旗掲げて、信號高しゼット旗、トリー、英雄何の策を要ぶ。いま海軍の父となる、ああ元帥は世の儀表

（5）勇猛沈む高陞號、鎭遠降す威海衞、韃靼勇み行くところ、風霜いつか治りて、英氣不斷の香を慕す、ああ元帥は世の要

（4）我皇國の興廢を、此一戰に擔ひつつ、日本海上强敵を、碎き沈めあて民草に護國の神と仰がるゝ、あゝ元帥は世の譽り

（6）功名高し芙蓉峯、忠烈匂ふ櫻花、千古不滅の勇名を、默して撫する白髮に、位極めぬ人臣の、あゝ元帥は世の誠

時難にして雲早く、人英雄を思ふとき、神人境を一にして、我帝國の行く道を、毅然空に指させる、明星仰げとこしへに

三、接續曲勇敢なる日本兵
瀬戶口藤吉編曲

これは維新行進、拔刀隊、船は蜂巢、軍艦行進、釐退治、四百餘州進めや進め、楠公忠戰、明治三十有餘年、敷島艦、赤十字進擊、經遠致遠、敵は幾萬、楠公櫻井の驛、戰友を弔ふ、頃は菊月、勇敢なる水兵、織なす錦軍人勅諭、箱根八里、鐵道唱歌雪の進軍、威海衞封鎖、君が代等をポップリ式に集めものである

JODK ラヂオ　けふの番組
二十七日（月）　第一放送

午前六時（東）ラヂオ體操（號音と軍歌、帝國在鄕軍人會海軍部々員）
同六時三〇分（東）英語講座（三の三）ジョージ・ケージャー
同七時一分（東）朝の修養 天晴慈羅（一）われ何をなすべきや 東條悳一
同一〇時 氣象通報
同一一時五分 料理獻立、日用品値段、鮮魚卸相場 京城府總水產市場發表
正午 時報 今日のプログラム發表
午後零時五分 ラヂオ風景 艦上生活の一日 海軍中尉 岩本樹郎
同零時四〇分 ニュース
同二時 家庭講座 海軍の話 海軍主計特務少尉 右田秀一
同四時 ニュース 職業紹介事項
同四時一五分 海軍記念日記念式典實況（第二放送に依る）朝鮮神宮前廣場より中繼
同六時（東）物語 日本海大海戰 東京放送童話協會
同六時二〇分（東）コドモの新聞 村岡花子
同六時二五分（東）基礎英語講座（二十一）岡倉由三郎
同七時 ニュース 天氣豫報

海軍の夕

同七時三〇分（東）講演 日本海々戰を回顧して 小林躋造
同八時（東）海の歌謡曲 一、市丸、勝太郎、小野巡 一、海國大日本 二、海軍ぶし（合唱付）三、護れ太平洋（同）四、名譽の信號旗 五、躍る黑潮 二、中野忠晴、小梅 一、我等の海軍 二、海の護り 三、俺は水兵 四、いきな水兵さん
同八時三〇分（東）ラヂオドラマ 雄魂歸る 出演（順不同）英太郎、柳永二郎、大矢市次郎、伊志井寛、村田正雄、若井信男、山田巳之助、白河靑峰、吉岡啓太郎、渡邊一郎、花和幸一、市川紅梅 他大勢及擬音々樂等
同九時五分（東）吹奏樂 一、海軍記念日の歌 二、護國の軍神東郷元帥 三、接續曲「勇敢なる日本兵」海軍軍樂隊 指揮樂長 內藤淸五
同九時三〇分（東）時報 ニュース 氣象通報 翌日のプログラム發表 ニュース再放送

第二放送

午後零時五分 舞踊曲 方龍鉉
同二時 衞生講話 張文鎭
同六時三〇分 講話 李樂應
同六時五五分 產業ニュース 經濟解說 徐椿
同八時 講演 魚潤
同八時三〇分 唱劇調 金昌龍
同九時五分（東）吹奏樂
同九時三〇分 顧山夜話 李光玉

二十八日（火）　あすのひる

午後零時五分 正調江差追分 …
同一時 講話 佛陀の聖蹟を巡拜して 齋藤泉月外 頭峨康純
同六時（熊）お話 曾我の傘燒き 藤田茂
同六時二五分 靑年の時間 拳鬪に就て 臼田金太郎
同七時三〇分（岡）講演 茶と人類の健康增進 農學博士 板野新夫

滿洲の夕

自同八時　至同八時四〇分（大連）
歌謠曲 美知子外
（奉天）琵琶獨奏 寄春關
（新京）滿洲音樂 滿洲國禮教司國樂社
（ハルビン）チャストウチカとイリナ・レスコバ外
同八時四〇分（東）哥澤 哥澤芝勢以外
同九時（東）連續ラヂオ小說 業平行（一）市川小太夫外

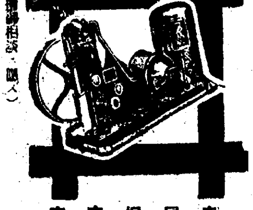

（月賦御相談ニ應ズ）

赤尾保商店　京城府南大門通三丁目・電本局二〇三七

北鮮阪神行（門司經由）急行
○內鮮滿連絡優秀客船
清津午前十時發　門司着翌々日前十時
雄基丸　六月三日
黃海丸　六月七日
武昌丸　五月廿一日

臺灣行
江蘇丸　清津發五月卅一日　清津、雄基、城津、興南、基隆、高雄行

北鮮臺灣行

大連內地直行　日滿連絡 每日發　朝鮮、滿洲主要驛ニ於テ船車連絡

大連發午前十時　門司着翌日後一時　神戶着翌朝早朝

門司基隆直行　內臺連絡船　每五日目發
高千穗丸　門司發正午　五月廿八日
瑞穗丸　六月六日
蓬萊丸　六月一日
（基隆着翌々日午後一時）
門司より神戶行大型船便多數あり 詳細は左記へ御問合せ下さい
（案內書進呈）

大阪商船株式會社
京城出張所
京城府南大門通二丁目一〇六 東京火災ビル四階 電話本局長一〇三〇番

鮮內代理店・案內所
雄基・羅津 國際運輸會社
仁川 慶田組
釜山 釜山商船組
ジャパン・ツーリスト・ビューロー案內所
京城三越、平壤三中井、釜山三中井、安東大和橋

キッコーマン醬油

天下一品

今年もまたこの日來る

海軍記念日

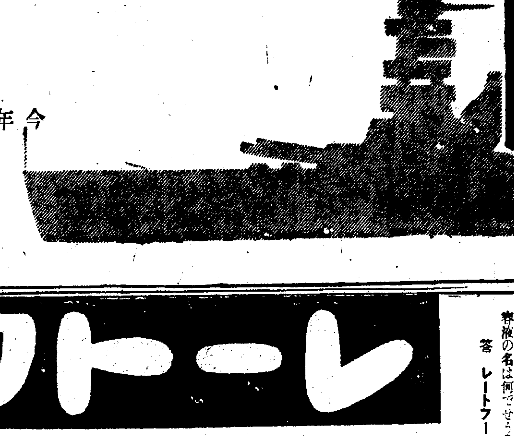

梅雨期が近づいて參りました
絕對に變質しないキッコーマンの御用意を

宮內省御用達　野田醬油株式會社

E—8

レートフード大懸賞當選發表！

一瓶一家の美容液レートフード大懸賞募集は空前の盛況裡に四月三十日締切去る五月六日所轄警察署係官御臨席の下に嚴正公平の抽籤の結果壹萬五千名の幸運なる御當選者を決定致しました。御當選者の發表は紙面の都合上一、二等百五十名樣に止め三等壹千名樣四等一萬三千八百五十名樣は賞品の發送を以て之に代へましたから不惡お許し下さい。何卒一層レートフード及び他レート化粧料の御愛用を希上げます。

課題

父のヒゲ剃り後に、姉のお化粧下地に、妹の通學整容料に等々用途の廣い一瓶一家の重寶として有名な美容液の名は何でせう？

答　レートフード

賞品

一等　五拾名樣
ビクター名曲レコード　壹組
お子樣洋服　壹着

二等　壹百名樣
尖鋭型腕時計　壹個
お召銘仙　壹反
パーレットカメラ　壹個
お化粧セット　壹組

ハイキング用具　壹組
流行パラソル　壹本
通學ランドセル　壹個
流線型萬年筆　壹本
初夏用ショール　壹本
卓上裝飾置時計　壹個
（以上一品御選定のこと）

三等　安全剃刀　壹千名樣

四等　日滿チヨコレート　壹萬三千八百五十名樣

壹等御當選　五拾名樣

[illegible]

貳等御當選　壹百名樣

[illegible]

賞品は凡て御指定品發送（轉居晚れおゆるし下さい）

レート化粧料本舖　東京　平尾贊平商店